Pallova 52/19, Východní Předměstí,
301 00 Plzeň, IČO: 69977836
Bankovní spojení:
ČSOB Plzeň, č. ú. 256488599/0300
Datová schránka: 2hdgiqh
www.radovanek.cz tel.: 377 322 231

Zpráva o činnosti školské organizace za školní rok 2016 - 2017

Zpracování je uloženo § 59, písm. i) zákona č. 129/2000 Sb., o krajích (krajské zřízení), ve znění pozdějších předpisů.

Ředitelství
Statistický souhrn informací za jednotlivá pracoviště

Plzni dne 15. 10. 2017

Vypracovala:

Bc. Eva Tischlerová – ředitelka organizace

STŘEDISKO VOLNÉHO ČASU RADOVÁNEK
Pallova 52/19, Východní Předměstí,
301 00 Plzeň, IČO: 69977836
Bankovní spojení:
ČSOB Plzeň, č. ú. 256488599/0300
Datová schránka: 2hdgiqh
www.radovanek.cz tel.: 377 322 231

Hlavní ukazatele – seznam

I. Zpráva – ředitelství

1. Úvod
2. Identifikace zařízení
3. Charakteristika
4. Rozsah činnosti je v souladu s platnou vyhláškou o Zájmovém vzdělávání č.74/2005 Sb.
5. Hodnocení materiálních a prostorových podmínek

II. Hodnocení školního roku

1. Plnění hlavních úkolů
2. Celkový přehled hlavní činnosti
3. Pravidelná zájmová činnost
4. Příležitostná zájmová činnost
5. Metodická, odborná a poradenská činnost
6. Soutěže
7. Kluby otevřených dveří
8. Spontánní činnost
9. Táborová činnost
10. Rekreační a pobytová činnost
11. Práce s talenty
12. Granty a dary
13. Personální zabezpečení
14. Další vzdělávání pedagogických pracovníků
15. Přehled o publicitě a propagaci vůči veřejnosti
16. Ekonomické hodnocení
17. BOZP, BOZ, PO
18. Hospitační činnost
19. Pedagogické rady
20. Vnitřní kontrolní systém
21. Zákon č. 106/1999 Sb., o svobodném přístupu k informacím
22. Řešení stížností
23. Úspěchy SVČ
24. Spádové oblasti
25. Závěrečné shrnutí

Přílohy:

- Hodnotící zpráva Pallova
- Hodnotící zpráva Ledecká
- Hodnotící zpráva Komenského a Nade Mží
- Hodnotící zpráva sady Pětatřicátníků
- Hodnotící zpráva Vejprnická
- Hodnotící zpráva Petřínská
- Hodnotící zpráva Kaznějov
- Hodnotící zpráva Manětín.
- Hodnotící zpráva Nečtiny
- Hodnotící zpráva Kozolupy
- Pochválili nás – dopisy, články
- Fotodokumentace

Pallova 52/19, Východní Předměstí,
301 00 Plzeň, IČO: 69977836
Bankovní spojení:
ČSOB Plzeň, č. ú. 256488599/0300
Datová schránka: 2hdgiqh
www.radovanek.cz tel.: 377 322 231

I. Zpráva ředitelství

1. Úvod

Základní informace o nás.

Postavení, poslání a činnost SVČ

Zájmové vzdělávání stejně jako neformální vzdělávání tvoří **nedílnou součást procesu celoživotního učení**. Zájmové vzdělávání je právně ukotveno v zákoně č.561/2004 Sb. o předškolním, základním, středním, vyšším odborném a jiném vzdělávání (školský zákon) a je zde definováno v § 111 jako vzdělávání poskytující účastníkům naplnění volného času zájmovou činností se zaměřením na různé oblasti. Zájmové vzdělávání se uskutečňuje ve školských zařízeních pro zájmové vzdělávání, zejména ve střediscích volného času, školních družinách a školních klubech. Střediska volného času se dále podílejí na další péči o nadané děti, žáky a studenty a ve spolupráci se školami a dalšími institucemi rovněž na organizaci soutěží a přehlídek dětí a žáků. Zájmové vzdělávání jednoznačně napomáhá naplňovat vzdělávací cíle stanovené školským zákonem.

Zájmové vzdělávání neposkytuje stupeň vzdělání, zabývá se však aktivitami potřebnými pro rozvoj osobnosti, kompenzuje jednostrannou zátěž ze školy, zajišťuje duševní hygienu, má funkci výchovnou, vzdělávací, kulturní, preventivní, zdravotní (relaxační a regenerační), sociální a preventivní, rozvíjí schopnosti, znalosti, dovednosti, talent, upevňuje sociální vztahy.

Školská zařízení pro zájmové vzdělávání

Školská zařízení pro zájmové vzdělávání jsou součástí výchovně vzdělávací soustavy České republiky a jedná se o **střediska volného času, školní družiny a školní kluby.** Školská zařízení pro zájmové vzdělávání zajišťují podle účelu, k němuž byla zřízena, výchovné, vzdělávací, zájmové, popřípadě tematické rekreační akce, zajišťují osvětovou činnost pro žáky, studenty a pedagogické pracovníky, popřípadě i další osoby.

Podporují rovné příležitosti, nejsou selektivní, neboť přijímají zájemce bez ohledu na rasový původ, národnost, pohlaví, náboženské vyznání atp. Významnou celospolečenskou roli plní též jako zařízení výrazně **přispívající k ochraně před šířením sociálně patologických jevů a rizikového chování** mezi dětmi a mládeží, kterým umožňují smysluplně využít volný čas. Nezastupitelnou roli mají školská zařízení pro zájmové vzdělávání též při **objevování, podchycování a rozvíjení nadání a talentu** dětí a mládeže.

Ve školských zařízeních pro zájmové vzdělávání pracují **kvalifikovaní pedagogičtí pracovníci** dle zákona **č. 563/2004 Sb., o pedagogických pracovnících a o změně některých zákonů** (vychovatelé, učitelé, pedagogové volného času), což je garancí kvality a odbornosti vzdělávání v oblasti volného času.

Prováděcím právním předpisem MŠMT ke školskému zákonu č. 561/2004 Sb. pro školská zařízení pro zájmové vzdělávání je **vyhláška č. 74/2005 Sb., o zájmovém vzdělávání, ve znění pozdějších předpisů**, která stanoví podrobnosti o obsahu a rozsahu jejich činnosti, organizaci a podmínkách provozu, o podmínkách přijímání a o podmínkách úhrady za školské služby.

Pallova 52/19, Východní Předměstí,
301 00 Plzeň, IČO: 69977836
Bankovní spojení:
ČSOB Plzeň, č. ú. 256488599/0300
Datová schránka: 2hdgiqh
www.radovanek.cz tel.: 377 322 231

Středisko volného času RADOVÁNEK

Středisko volného času RADOVÁNEK, organizuje svoji činnost v rámci regionu, zejména v Plzni a Plzni - severu. Je školským zařízením pro zájmové a neformální vzdělávání. Nabízí výchovu a vzdělávání pro širokou veřejnost. Zřizovatelem této příspěvkové organizace s právní subjektivitou je Plzeňský kraj. SVČ má v souladu s § 5 odst. 2 školského zákona, zpracován svůj **školní vzdělávací program,** který má přímou vazbu na rámcové vzdělávací programy škol v rámci regionu - pro předškolní vzdělávání, pro základní vzdělávání, pro střední odborné školy atd., a prostřednictvím ŠVP **pomáhá naplňovat vzdělávací cíle stanovené rámcovými vzdělávacími programy (RVP),** především RVP pro základní vzdělávání. Vzdělávání uskutečňuje všemi formami zájmového vzdělávání (pravidelnou výchovnou a vzdělávací činností, příležitostnou, tematickou a rekreační, táborovou, osvětovou činností, otevřenou nabídkou spontánních činností). Jedená se především o **průřezová témata RVP – osobnostní a sociální výchovu, výchovu demokratického občana, výchovu k myšlení v evropských a globálních souvislostech, multikulturní, environmentální, mediální a etickou výchovu.**

Středisko volného času se podílí na další péči o nadané děti, žáky a studenty a ve spolupráci se školami a dalšími institucemi rovněž na organizaci soutěží a přehlídek dětí a žáků. Zájmové vzdělávání jednoznačně napomáhá naplňovat vzdělávací cíle stanovené školským zákonem. Zájmové vzdělávání neposkytuje stupeň vzdělání, zabývá se však aktivitami potřebnými pro rozvoj osobnosti, kompenzuje jednostrannou zátěž ze školy, zajišťuje duševní hygienu, má funkci výchovnou, vzdělávací, kulturní, preventivní, zdravotní (relaxační a regenerační), sociální a preventivní, rozvíjí schopnosti, znalosti, dovednosti, talent, upevňuje sociální vztahy.

Středisko volného času

- nabízí oblast zájmového a neformálního vzdělávání.
- respektuje potřebu mezigenerační solidarity a propojení napříč generacemi, na základě udržitelného rozvoje a naplňování kompetencí a potřeb našich klientů
- individuální přístup ve výchově a vzdělávání, rovnost příležitostí
- podpora nadaných a talentovaných
- moderní a perspektivní centrum volného času, schopné se uplatnit v konkurenčním prostředí
- 39 interních pracovníků (3 na mateřské dovolené)
- 197 externích pracovníků
- 60 dobrovolných pracovníků (organizační kluby mládeže)
- 3510 klientů v naší činnosti
- 12 pracovišť v Plzeňském kraji ve 12 budovách
- 8 pracovišť v Plzni a 4 v okrese Plzeň - sever
- 18 pronajatých tělocvičen
- Místnosti pronajaté v Cheironu

Formy práce:

- Pravidelná činnost, zájmové kroužky a kluby
- Příležitostná činnost, akce, kursy, soutěže, sportovní turnaje a jiné kulturně společenské akce
- Tábory a pobytové akce
- Spontánní činnost – otevřené kluby
- Individuální práce s talentovanými dětmi a mládeží
- Podpora nadání, práce s talentovanými dětmi, individuální příprava
- Systém práce s předškolními dětmi, celodenní půldenní vzdělávání, rozvoj osobnosti

Pallova 52/19, Východní Předměstí,
301 00 Plzeň, IČO: 69977836
Bankovní spojení:
ČSOB Plzeň, č. ú. 256488599/0300
Datová schránka: 2hdgiqh
www.radovanek.cz tel.: 377 322 231

Oblasti naší práce:
Tanec
Balet
Sportovní gymnastika
Moderní gymnastika
Bojové umění a sebeobrana
Horolezectví
Sport, turistika, cykloturistika
Sportovní biliard
Rozvoj organizačních a komunikačních dovedností
Oblast přírodních věd
Oblast ekologie a environmentálního vzdělávání
Chovatelství
Zdravý životní styl – zdravá výživa, zdravý vývoj, zdravé sporty
Divadlo a dramatická výchova
Keramika a práce s jinými hmotami
Kreativní a výtvarná činnost
Hudba a zpěv
Hudební skupiny
Oblast polytechnických a technických dovedností, výchova a vzdělávání
Robotika
Mediální výchova a medializace

Reprezentace v rámci Plzeňského kraje, České republiky i ve světových soutěžích.

Mezigenerační centrum – provázání činnosti napříč generacemi-aktivity pro rodiny.

Informační centrum pro mládež – certifikované – podpora ze strany MŠMT.
SVČ jako zřizovatel.

- Vzdělávání
- Práce
- Volný čas
- Cestování
- Sociálně patologické jevy
- Občan a společnost
- Poradenství

Krajský parlament dětí a mládeže – činnost Předsednictva KPDM – 53 studentů ze 33 středních škol, ze sedmi oblastí Plzeňského kraje.

Parlament úzce spolupracuje s představiteli Plzeňského kraje, ale i s organizacemi zabývajícími se výchovou a vzděláváním a oblastí zájmového a neformálního vzdělávání.

Základem KPDM je skupina mladých lidí, kteří jsou plni entuziasmu pro týmovou práci s mládeží, kteří společně dokážou komunikovat, týmově pracovat, vycházet si vstříc a vzájemně se respektovat.

Sociální oblast v naší práci

Vzájemnou participací je možné systémově pracovat se skupinami dětí a nenásilnou formou se dostat blíže k rodinám i jednotlivcům.
V rámci zájmového vzdělávání se nám naskýtá možnost realizovat programy a aktivity, které by měly za cíl posílení účinnosti výchovné role rodičů a motivovat rodiče k participaci se SVČ a případně dalšími institucemi pro vzdělávání a rozvoji osobnosti svých dětí.

Mezigenerační spolupráce

SVČ RADOVÁNEK reagovalo v loňském školním roce na aktuální potřeby společnosti a na potřebu v oblasti zájmového vzdělávání po stránce mezigeneračních vazeb a také na komunikační vazby a vztahy ve společnosti. Nabídlo tak možnost řešení, zapojení a propojení věkových kategorií od dětí po seniory u nás v jednotlivých pracovištích SVČ . Mezigenerační centrum je vysoce společensky preventivním zařízením, které umožňuje pohled na generace, na vzájemné vnímání a respektování potřeb napříč generacemi. Umožňuje integraci dětí s dospělými v oblasti zájmového vzdělávání, umožňuje překlenout komunikační most a provázanost aktivit.

Podporujeme vzájemnou komunikaci a sociální vazby mezi dětmi, rodiči i prarodiči. Jde nám především o hluboký sociální kontakt. Mezigenerační centrum nabízí inovativní řešení v oblasti mezilidských vztahů. Na bázi milých setkávání, úcty, respektu a pokory, děti spolupracovaly se seniory ve výchovně vzdělávacích programech. Byly uspořádány akce pro seniory na pracovištích, které nebyly dostatečně navštíveny. Šlo o nové formy práce, které postupně nabízíme, než se dočkáme očekávaného pozitivního přijetí. Začínají být úspěšné zájmové útvary pro seniory, které si získávají oblibu a zájem. Především šlo o zájmové tvary sportovní, taneční, kreativní a keramické. Domníváme se, že jak pro děti, tak pro seniory byly tyto aktivity přínosné. Seniory jsme zapojili do stejných aktivit jako děti a děti jsme naučili respektovat a milovat seniory a především s nimi komunikovat.

Společná radost ze setkávání, vzájemné předávání zkušeností, společně trávený čas a propojenost v komunikaci je našim dalším cílem pro následné období. Aktivity v rámci mezigeneračního centra chceme znásobit.

2. Identifikace zařízení

Název zařízení dle zařazení v rejstříku škol a školských zařízení:

Středisko volného času RADOVÁNEK

Adresa: Pallova 52/19, Východní Předměstí, 301 00 Plzeň

telefon: 377 322 231, 737 21 51 21, e-mail: tischlerova@radovanek.cz
www.radovanek.cz

Datová schránka:2hdgiqh

IZO: 102528446

IČO: 69977836

Právní forma: příspěvková organizace

Zřizovatel: Krajský úřad Plzeňského kraje, Škroupova 18, Plzeň 306 13

Zřizovací listina: platné dle usnesení Zastupitelstva Plzeňského kraje č.42/01 ze dne 28. srpna 2001 pod č.j. 505/01 a její dodatky

Pallova 52/19, Východní Předměstí,
301 00 Plzeň, IČO: 69977836
Bankovní spojení:
ČSOB Plzeň, č. ú. 256488599/0300
Datová schránka: 2hdgiqh
www.radovanek.cz tel.: 377 322 231

Místa poskytovaného vzdělávání:

SVČ RADOVÁNEK – místo poskytovaného vzdělávání, Pallova 52/19, Východní Předměstí, Plzeň

SVČ RADOVÁNEK – místo poskytovaného vzdělávání, Ledecká 23, Plzeň

SVČ RADOVÁNEK – místo poskytovaného vzdělávání, Petřínská 43, Plzeň

SVČ RADOVÁNEK – místo poskytovaného vzdělávání, sady Pětatřicátníků 3, Plzeň

SVČ RADOVÁNEK – místo poskytovaného vzdělávání Komenského 42, Plzeň

SVČ RADOVÁNEK – místo poskytovaného vzdělávání, Pod Továrnou 333, Kaznějov

SVČ RADOVÁNEK – místo poskytovaného vzdělávání, Manětín 12, Manětín
(pronájem tělocvičny a prostor ve třídách v ZŠ Manětín)

SVČ RADOVÁNEK., místo poskytovaného vzdělávání, Nečtiny 39, Nečtiny
(pronájem prostor v tělocvičně a ve třídách ZŠ v Nečtinech) a prostory muzea

SVČ RADOVÁNEK – místo poskytovaného vzdělávání Kozolupy
(pronájem prostor v ZŠ Kozolupy)

SVČ RADOVÁNEK – místo poskytovaného vzdělávání Nade Mží 1, Plzeň - Skvrňany

SVČ RADOVÁNEK – místo poskytovaného vzdělávání Vejprnická 56, 318 00 Plzeň

Dále pronajímáme tělocvičny v základních školách a sportovních halách.

3. Charakteristika naší organizace

Jsme organizace se čtyřicetiletou tradicí. Pracujeme s širokou veřejností, máme důvěru svých klientů, o čemž svědčí trvalý zájem o naši organizaci. Jsme transparentní organizací s průběžnými a trvalými kvalitními aktivitami napříč generacemi, založenými na bázi mezigeneračních vazeb a kvalitní komunikaci.

Naše aktivity nabízíme napříč Plzeňským krajem. Jsme dlouhodobě odpovědni za vzdělávání dětí, žáků, a ostatních občanů, za jejich osobnostní rozvoj, fyzické i duševní blaho, za vyváženou psychickou hygienu jednotlivých účastníků zájmového vzdělávání.

- Spolupráce se školami a školskými zařízeními Plzeňském kraji (PK) – výukové programy, preventivní programy a soutěže – výkazy
- Spolupráce s městy a obcemi v PK – veřejně kulturní a společenské akce, jarmarky, výstavy, řemeslné a kreativní dílny, narozeninové party, výukové workshopy, programy v rámci mezigenerační spolupráce a odpovědnosti
- Účast na festivalech a sportovních pořadech – Festival volného času
- Krajský parlament dětí a mládeže Plzeňského kraje (KPDM) – participace v politickém, společenském a veřejném životě, zajištění mezinárodní spolupráce s městem Plzeň, účast na konferencích

Pallova 52/19, Východní Předměstí,
301 00 Plzeň, IČO: 69977836
Bankovní spojení:
ČSOB Plzeň, č. ú. 256488599/0300
Datová schránka: 2hdgiqh
www.radovanek.cz tel.: 377 322 231

- Informační centrum pro mládež – certifikované – jediné v Plzeňském kraji poskytující partnerství mládeži, participuje na činnosti SVČ, realizuje aktivity vedoucí k pomoci v rámci orientace na trhu práce, poradenství, vzdělávání, prevence a workshopy, spolupráce se školami a školskými zařízeními, koordinace činnosti KPDM PK
- Strukturovaný dialog – spolupráce v centru Národní skupiny pro strukturovaný dialog
- Zájmové a neformální vzdělávání – propojenost napříč šesti generacemi (dle sociologického členění) – otevřený dialog, podpora nadání a talentu
- Práce se sociálními skupinami, rovnost příležitostí, ochrana přírody, ekologie, environmentální výchova a vzdělávání napříč PK
- Rozsáhlá pravidelná činnost pro všechny věkové kategorie – kroužky, akce, rekreační aktivity a zdravý životní styl
- Spolupráce s nestátními neziskovými organizacemi, středisky volného času a domy dětí a mládeže v PK, spolupráce s institucemi a úřady v PK
- rozvoj osobnosti, zajímavé a moderní formy práce

Co jsme a kam směřujeme:

- středisko zájmového a neformálního vzdělávání, metodické a odborné centrum, centrum kultury, regionální výtvarné, keramické a kreativní centrum, nové sportovní a adrenalinové aktivity, taneční a gymnastická studia
- environmentální výchova a vzdělávání (odborná pomoc školám), zdravý životní styl
- nové formy a trendy práce v oblasti turistiky – hromadné zábavně turistické vlaky, které jsou přímo účelově směrované k novým poznáním, přátelstvím a hlavně sportu, turistice a relaxaci
- mobilní zařízení – jsme schopni uspokojit potřeby ve výchově a vzdělávání napříč Plzeňským krajem
- flexibilní pedagogický tým, kreativní kolektiv, má vytvořený soubor hodnot, které považuje za důležité
- dobrá značka, velmi kvalitní image – prostředí příjemné, stále se kreativně měnící
- dobře propracovaný systém marketingu, reklamy, propagace a publicity
- klima důvěry, respektu mezi pedagogy i klienty, kladně přijímané zařízení veřejností
- vysoká spolupráce s rodiči, včetně zapojení do činnosti a participaci v našich programech
- společenské akce pro veřejnost
- morálně etické prostředí
- nízká absence kolektivu
- vysoké pracovní nasazení
- týmová spolupráce, asertivita
- rozšířená činnost do všech oblastí výchovně vzdělávací práce, zahrnující široké spektrum klientely od předškolních dětí po dospělé a seniory
- využívání nových forem práce pro nezaměstnané a sociálně slabé, práce s dětmi a mládeží ze znevýhodněného sociokulturního prostředí, práce s romskými dětmi a mládeží, práce s talenty, podpora nadání, zaměření na práci s dětmi se speciálními vzdělávacími potřebami - individuální přístup, spolupráce s rodiči, orientace na trhu práce
- organizátor okresních a krajských soutěží předmětových, uměleckých a sportovních s pověřením KÚ Plzeňského kraje, krajská kola soutěží po dohodě s partnery, organizace všech stupňů soutěží v deskových hrách
- stabilní až vzestupný počet klientů na pracovištích
- vysoká návštěvnost na všech našich aktivitách
  (aktivity v rámci regionu i nad regionální programy, v oblasti plastikového modelářství, tanečních formacích, gymnastice, sebeobraně, taekwon - do a horolezectví na celostátní i světové úrovni

Pallova 52/19, Východní Předměstí,
301 00 Plzeň, IČO: 69977836
Bankovní spojení:
ČSOB Plzeň, č. ú. 256488599/0300
Datová schránka: 2hdgiqh
www.radovanek.cz tel.: 377 322 231

- participace partnerů z podnikatelské sféry na naší činnosti
- plnění funkce společenské a kulturního zařízení v rámci Plzeňského kraje – spolupráce na Mini Plzni 2015, spolupráce v oblasti moderních deskových her s výrobci (Albi, Mindok, Piatnik)
- zkušenosti v oblasti grantové politiky - projekty v kraji, získávání prostředků z ESF jako partneři a snaha o vlastní projekty
- spolupráce s policií ČR, městskou policií, s BESIPEM
- zařízení mezigeneračního typu
- předávání informací prostřednictvím ICM
- činnost Krajského parlamentu dětí a mládeže Plzeňského kraje

4. Rozsah činnosti je v souladu s platnou vyhláškou o Zájmovém vzdělávání č.74/2005 Sb. z 9. února 2005 ve znění pozdějších změn.

Zájmové vzdělávání poskytuje podle ustanovení § 111 školského zákona účastníkům naplnění volného času zájmovou činností se zaměřením na různé oblasti. Pojmem vzdělávání se označuje současně vzdělávání a výchova. Zájmové vzdělávání se uskutečňuje ve školských zařízeních pro zájmové vzdělávání, zejména ve střediscích volného času, ve školních družinách a školních klubech. Střediska volného času se dále podílejí na další péči o nadané děti, žáky a studenty, zabezpečují organizaci soutěží a přehlídek ve spolupráci se školami a dalšími institucemi. Cíle, obsah a výstupy jsou zpravidla úzce napojeny na vzdělávání všech typů škol a je garantováno státem jako součást školského systému.

Zájmové vzdělávání v SVČ uskutečňujeme těmito formami:

- příležitostnou výchovnou, vzdělávací, zájmovou, tematickou, rekreační činností spojenou s pobytem mimo místo i v místě působení, kde právnická osoba vykonává činnost školského zařízení pro zájmové vzdělávání (taneční vystoupení, programy, výstavy a přehlídky, dny otevřených dveří, akce pro širokou veřejnost, specializované výstavy),
- pravidelnou výchovnou, vzdělávací a zájmovou činností (zájmové kroužky, kurzy, kluby a oddíly),
- táborovou činností a další činností spojenou s pobytem, jak v místech, kde SVČ vykonává činnost školského zařízení pro zájmové vzdělávání (v pronajatých rekreačních střediscích či ubytovnách), tak i mimo tato místa,
- osvětovou činností včetně shromažďování a poskytování informací pro děti, žáky a studenty, popřípadě i další osoby a vedení k prevenci sociálně patologických jevů.
- individuální prací, zejména vytvářením podmínek pro rozvoj vloh, schopností a nadání dětí, žáků a studentů, ale i prací s rodinami a dětmi, žáky a mládeží ze znevýhodněného sociokulturního prostředí,
- využitím otevřené nabídky spontánních činností (otevřené kluby), denně k dispozici na všech pracovištích, viz Organizační a Vnitřní řád SVČ, výchovně vzdělávací program SVČ a strategické plánování,
- péčí o nadané děti, žáky a studenty prostřednictvím vzdělávacích programů,
- organizováním soutěží a přehlídek dětí a žáků, a to ve spolupráci se školami, školskými zařízeními a dalšími institucemi participujícími ve výchovně vzdělávacím procesu,

Pallova 52/19, Východní Předměstí,
301 00 Plzeň, IČO: 69977836
Bankovní spojení:
ČSOB Plzeň, č. ú. 256488599/0300
Datová schránka: 2hdgiqh
www.radovanek.cz tel.: 377 322 231

- výchovně vzdělávací prací s dětmi, žáky a studenty, ve spolupráci s diagnostickým ústavem v Plzni a dětskými domovy v Plzeňském kraji,
- prací s dětmi a mládeží se speciálními vzdělávacími potřebami ve spolupráci s NNO a PPP Plzeň – sever, jako konzultanta
- dále informačním servisem v rámci publicity, medializace a propagace na webových stránkách, ve vydávaném kalendáriu či informačních preventivních a jiných brožurách

5. Hodnocení materiálních a prostorových podmínek

Pracoviště Pallova
Prostory jsou připravené k další rekonstrukci. V současné době probíhá zpevnění stropu a nosných sloupů v suterénu ocelovými výztužemi.

Probíhá II. etapa rekonstrukcí – oprava střechy, výměna tašek, zateplení zadní části budovy a fasáda.
Byly vyměněny okna v tělocvičně a opravena část podlahy vedle šatny v poschodí , směrem ke konferenčnímu sálku.

Prostředí interiéru se změnilo, je barevné, útulné, účelné a čisté. Nemusíme se stydět, když k nám naši klienti přijdou.
Velkým problémem k řešení je fasáda budovy, střecha, okna a okolí budovy. Budova nemá vlastní pozemky, tudíž je problémem převážení pomůcek, rekvizit a parkování. Bylo zahájeno jednání mezi KÚ a Magistrátem města Plzně o vrácení pozemků kolem budovy. Zatím bez odezvy. Budeme jednat s magistrátem a KÚ o možném vrácení pozemků i v tomto školním roce především prostřednictvím úředníků KÚ PK.

Budova se začala intenzivně opravovat, jsou vyměněná okna, zatepluje se fasáda a dělá se střecha nad centrální budovou vedle již opravené historické části. KÚ Plzeňského kraje nám poskytnul dotaci ve výši téměř 16 milionů korun. Velice si tohoto přístupu vážíme a děkujeme.

Také jsme obdrželi mimořádnou dotaci na další úpravy interiérů. V celé budově se musí měnit podlahy, je nutná oprava schodiště. Schodiště je ve velice špatném stavu a musí se také renovovat. Schody jsou pokryty PVC, které již vykazuje značné opotřebení a je v rámci bezpečnosti nevyhovující. Další rekonstrukce proběhnou do konce 2017, je nutná rekonstrukce WWC v poschodí a nová elektrika.
Je třeba v budově a prostorách nakoupit spoustu nového nábytku.

Sady Pětatřicátníků
V bývalé stanici mladých techniků došlo také k mnoha změnám a úpravám. Snažili jsme se o celkové zvelebení prostor, výmalbu, modernizaci nábytku, zajištění počítačů a výměnu a přestěhování některých místností, aby účelově byly více využity.
Ovšem situace i nadále je velice vážná. Na to, abychom se svojí kvalitou vyrovnali konkurenčnímu prostředí, bychom potřebovali minimálně 500 tisíc korun. Majetek je starý, v rámci digitalizace jsme úplně dole. Máme staré vybavení, které neodpovídá moderní době. Trvá.
Došlo k opravě sálu za finanční pomoci Správy statku Města Plzně. Vyměňovat by se měly okna, která netěsní a uniká jimi teplo a do místnosti jde hluk z Klatovské třídy.

Komenského
Budova je v žalostném stavu. Špatná netěsnící okna. Budova Komenského má špatné podlahy, problémy jsou s kanalizací. Letos jsme nechali vykácet akáty, které měly za následek zanášení kanalizace. V současné době se provádí drobná úprava vnitřních prostor – vznikne nový velký prostor, který bude sloužit jako víceúčelová místnost ke stravování a vzdělávání. Je potřeba budovu rekonstruovat – nátěry, okapy, vyměnit staré zetlelé dřevěné schody za nové schody. Postupně probíhá výměna.
V loňském roce se provedlo mnoho oprav a úprav v budově. I zde je stále co upravovat a údržba této budovy je velice náročná i nákladná. Je v zápůjčce od města. V současné době probíhá rekonstrukce chodeb, kde vznikne prostor pro stravování dětí a kuchyně dle platných norem.

Pallova 52/19, Východní Předměstí,
301 00 Plzeň, IČO: 69977836
Bankovní spojení:
ČSOB Plzeň, č. ú. 256488599/0300
Datová schránka: 2hdgiqh
www.radovanek.cz tel.: 377 322 231

Ledecká
V Ledecké opadává omítka na fasádě, teče do prosklené přístavby, kde je malá ZOO. Je nutná výmalba kompletně prostor v suterénu, především v dílnách.
V loňském roce se provedlo hodně technických úprav především v sále. I zde se opravují a budou se opravovat podlahy. V novém školním roce bude třeba ještě zakoupit nábytek do výtvarné dílny. Stav trvá.

Petřínská
V této budově jsou velice neútulné zastaralé prostory. Prozatím se zde žádná podstatná údržba neprováděla. Prostory je nutné modernizovat a provést téměř všude výmalbu. Z budovy se vyvážely staré nastřádané věci zhruba za třicet let. Povedlo se hodně oprav včetně nátěrů, výmalby, tapetování. Ovšem je třeba vyměnit urychleně okna, jelikož okny uniká teplo. Jsou stará, zlobí zavírání oken a netěsní.

Kaznějov
Prostory v Kaznějově jsou plně vyhovující pro výchovu a vzdělávání. Chyběly nám pouze skladovací prostory, které vznikly po dohodě s MÚ ve starých nevyhovujících sociálních zařízeních. Na pracovišti se v letošním školním roce provedlo hodně úprav a oprav. Provedly se bourací práce, kdy se z ekonomického úseku renovovala nová víceúčelová šatna, která slouží k převlékání dětí a zároveň je otevřeným klubem.
Je třeba vyřešit do budoucna úklid a vyčištění půdních prostorů, kde je starý a nepotřebný majetek. Také je třeba dát do pořádku archivaci a uklidit staré dokumenty. Stav trvá.

Manětín – prostory ZŠ, činnost ZÚ je ve třídách, možné využití tělocvičny, k dispozici kompletní vybavení školy včetně sociálního zázemí. Kvalitní spolupráce se školou, učiteli i paní ředitelkou.

Nečtiny – prostory ZŠ, včetně šaten a sociálního zázemí, činnost ZÚ je ve třídách, kvalitní spolupráce se školou, učiteli i paní ředitelkou.

Kozolupy - prostory ZŠ, včetně šaten a sociálního zázemí, činnost ZÚ je ve třídách, kvalitní spolupráce se školou, učiteli i paní ředitelkou.

Vejprnická – pracoviště je nutné stále upravovat. Došlo k velké úpravě prostor a rekonstrukcím, které jsme opravili a zprovoznili za laskavé podpory pana ředitele Černého ze SOŠE a podpory kraje. Dojde k rekonstrukci v přízemí, z důvodu projektu a dotece z evropského programu – Dětská skupina .

Nade Mží – zde došlo k celkové rekonstrukci prostor, ale je nutné provést úpravu schodiště, zázemí šaten a především dořešit nevyhovující sociální zázemí.

Staniční – byly zahájeny přípravy a proběhla informovanost vůči rodičům

II. Hodnocení školního roku

<u>Obecné hodnocení školního roku:</u>

Hodnocení cílů

Cíle, které si jednotlivá místa poskytovaného vzdělávání stanovila zejména v celoročním plánu, a ve školním vzdělávacím programu lze hodnotit následně:

Sportovní aktivity:

Tyto aktivity jsme nabízeli především věkové kategorii žáků mladšího a staršího školního věku a studentům SŠ a VOŠ. Ovšem ze strany studentů VOŠ není téměř žádný zájem. Všichni cvičitelé mají příslušnou licenci k využívání názvu daného sportu i k jeho provozování.
Na všech pracovištích je o sportovní kroužky průměrný zájem. Někde, kde je v blízkosti škola, kde v odpoledních hodinách je možné navštěvovat sportovní kroužky, nám ovlivňuje naši činnost a to se projevuje

Pallova 52/19, Východní Předměstí,
301 00 Plzeň, IČO: 69977836
Bankovní spojení:
ČSOB Plzeň, č. ú. 256488599/0300
Datová schránka: 2hdgiqh
www.radovanek.cz tel.: 377 322 231

v mírnější naplněnosti našich kroužků. Chloubou naší práce je moderní a sportovní gymnastika s trvale úspěšnými žáky a zvyšujícími se výkony. V našem SVČ nabízíme i aktivity jako je Indor cyclink, trampolíny, zumba, joga, horolezectví, sebeobrana a jiné sporty. Jedno mají tyto sporty společné, aktivní, dokonalé a snaživé pedagogy, kteří na sobě dokáží pracovat a děti motivují, trénují se zodpovědností a bezpečně.

Kreativní a výtvarné činnosti, práce s keramickou hlínou:

V těchto dovednostech jsme nabídli nové aktivity, moderní formy výtvarných technik pro všechny věkové kategorie v pravidelné, příležitostné a spontánní činnosti:

- automatickou kresbu
- enkaustiku
- keramiku modelováním, točením na kruhu, odlévanou keramiku
- ubrouskovou techniku
- koláže, frotáže
- práci s přírodním materiálem a využití bylinek
- malbu, kresbu a jiné formy výtvarných dovedností
- využití pískovce a sádrových odlitků
- malování na obličej a tělo
- korálkování
- košíkářství
- pletení z pedigu
- šperkařství a jiné kreativní techniky a dovednosti

Snažili jsme se nabídnout školám výukové programy. Veřejnosti jednodenní programy. O tyto činnosti byl menší zájem než v uplynulých letech. Problémem zůstává účastnický poplatek, který někteří rodiče nechtějí zaplatit nebo uhradí s připomínkami. Ze strany škol není též vůle hradit příspěvky, které musí rodičům zdůvodňovat.
Účastnický poplatek, který je stanoven na základě náročnosti výukového programu s přihlédnutím ke spotřebě materiálu, hraje hlavní roli, nikoli téma výukového programu. Je to špatně, ale peníze jsou i v tomto případě rozhodující.
Každá naše činnost v této oblasti je dlouhodobě a kvalitně připravovaná.

Technické a polytechnické dovednosti:
Jsou důležitou oblastí naší výchovně vzdělávací práce. Trvale nabízíme dovednosti, které podporují nadání v této oblasti. Děti, které mají o technické a polytechnické činnosti zájem, všemožně motivujeme, a ruku v ruce s rodiči působíme na rozvoj dětí. Máme dobré výsledky v robotice, elektrotechnice a hlavně plastikovém a leteckém modelářství. Dětem nabízíme i možnost zapojit se do staveb s využitím stavebnice merkur, lego nebo pracujeme s dřevěnými profily.

Taneční dovednosti:
Naše taneční studia jsou na velice vysoké úrovni, o čemž svědčí trvalé výsledky v soutěžích a ohodnocení porotou nejen na krajské úrovni, ale v celostátním i světovém měřítku.
Naši pedagogové tráví veškerý svůj čas na úkor svého osobního volna i odpočinku, ale i na úkor svých rodin.
S dětmi pracují tak, že výkony, kterými se děti mohou pochlubit, jsou opravdu špičkové, profesionální a na úrovni mistrů.
O perfektní přípravě svědčí podpora a trvalý zájem ze strany rodičů i dětí. V některých formacích jsou zapojeni dospělí i samotní rodiče. Úspěchy jednotlivých tanečních formacích jsou popsány v hodnotících zprávách jednotlivých pracovišť.

Přírodní vědy, ekologie, environmentální výchova a vzdělávání:
Naše znalosti, zkušenosti a profesionalita mluví za nás i v tomto oboru. Vykazujeme velký zájem o naše výukové programy ze strany škol i samotných žáků.
Máme zpracované výukové programy jak pro I. stupeň ZŠ, tak pro II. stupeň ZŠ, ale i střední školy. Na dvou pracovištích máme malé zoologické zahrady a zázemí pro chovatelství.

Pallova 52/19, Východní Předměstí,
301 00 Plzeň, IČO: 69977836
Bankovní spojení:
ČSOB Plzeň, č. ú. 256488599/0300
Datová schránka: 2hdgiqh
www.radovanek.cz tel.: 377 322 231

Ostatní nabízené kroužky jsou na velmi dobré úrovni a jsou perfektně vedeny odborníky, kteří se všem našim klientům dokáží věnovat naplno a s nabídkou kvality služeb v oblasti výchova a vzdělávání, ale i hodnotou nabízených činností a dovedností.

Spontánní aktivity a Kluby otevřených dveří.

V našich pracovištích jsme opět navázali na dlouhodobý záměr a poskytovali jsme služby širokému spektru klientů v rámci Plzeňského kraje.

Cílem bylo:

- zaujmout velkou část neorganizovaných žáků a mládeže, poskytnout mladým lidem prostor vyzkoušet si různé druhy činností, rozpoznat své vlohy pro danou činnost a zvolit si tak dobrovolně, zda se jí chtějí soustavněji věnovat
- byli jsme volně přístupní s bezbariérovými vstupy všem zájemcům pouze s časovým omezením v návaznosti na provozní dobu v našich pracovištích
- organizačně a pedagogicky byli účastníci ovlivňováni nepřímo
- plníme tak funkci přirozeného shromaždiště a preventivní mezičlánek – potlačení negativních společenských jevů např. agresivita, vandalismus, experimentování s drogami, alkoholismus a jiné negativní jevy

Organizační kluby

Dobrovolné aktivity zaměřené na vlastním zájmu a získání určitých dovedností a zkušenost, kompetencí – např., participace v programech, aktivitách, na výletech a rekreačních aktivitách, především pro veřejnost. V rámci pravidelné činnosti na základě registrace v matrice.

Vzdělaní pracovníků

Úplná kvalifikace pedagoga volného času – interní pracovníci doplnili pedagogické vzdělání, ale ještě stále nejsou plně kvalifikovaní. V září započali studium. Zlepšila se i situace u externích pracovníků, kteří jsou ochotni se vzdělávat a postupně si doplňují příslušnou kvalifikaci. U některých pedagogů se nám ještě nepodařilo je přesvědčit, aby si vzdělání doplnili. Jde především o vysoce odborné kroužky, kde mají pedagogové pouze zkoušky nebo kurzy pro danou oblast (horolezci, taekwon -do, plastikový modelář, karate, sebeobrana). Každý začátek školního rou vypisujeme potřebu přijetí kvalifikovaných odborníků, ale marně. Získat odborníka v některých specifických oblastech, aby byl i pedagogem je složité.

Vzdělávání interních pracovníků v oblasti průřezových témat a klíčových kompetencí je dlouhodobě sledováno a řešeno v DVPP. V letošním roce díky změnám probíhajícím v organizaci nastal pokles v DVPP. Lidé jsou přetíženi především na pracovišti v Pallově ulici, kde za provozu dochází k rekonstrukci budovy.

Práce v oblasti výchovy a vzdělávání se skupinami sociálně slabých, ze znevýhodněného sociokulturního prostředí a dětmi a mládeží se speciálními vzdělávacími potřebami byla pro nás jedním z dalších cílů. Navázali jsme již před mnoha roky spolupráci s některými NNO v Plzeňském kraji, zabývajícími se touto problematikou.

Pro tyto skupiny jsme připravili:

- pobytové akce
- tvořivé dílny
- výukové programy pro 4. až 5. třídy ZŠ ve spolupráci s PPP v Plzni (Mgr. Vedralovou a Mgr. Čechurovou) tyto programy probíhají Kaznějově jedenkrát v průběhu školního roku.

STŘEDISKO VOLNÉHO ČASU RADOVÁNEK
Pallova 52/19, Východní Předměstí,
301 00 Plzeň, IČO: 69977836
Bankovní spojení:
ČSOB Plzeň, č. ú. 256488599/0300
Datová schránka: 2hdgiqh
www.radovanek.cz tel.: 377 322 231

Naplňování kompetencí směrem k žákům.

Klíčové kompetence v našem vzdělávání
Jsou sestaveny ve ŠVP, provázány do celoročního plánu práce a dokumentací ZÚ. Externí i interní pracovníci jsou seznámeni s jejich zavedením do výchovně vzdělávacího systému. Ve školním roce pracovali na jejich rozvoji v jednotlivých zájmových kroužcích

a) kompetence k učení – žák (klient) se učí a zapojuje do činnosti s chutí, započatou práci dokončí, vybírá a využívá pro efektivní využití a učení vhodné způsoby, umí kriticky zhodnotit své výkony, všímá si souvislostí mezi jevy, samostatně pozoruje a experimentuje, umí získávat vědomosti z různých pramenů a dává je do souvislostí, zkušenosti uplatňuje v praxi a v dalším rozvoji osobnosti, v učení a dalším vzdělávání a výchově.

b) kompetence k řešení problémů – žák (klient) si všímá dění a problémů, které ho motivují k řešení podobných situací, promýšlí a plánuje řešení problémů, chápe, že vyhýbání se problémům nevede k cíli, rozlišuje správná a chybná řešení, dovede se přizpůsobit změnám je flexibilní a kreativní, učí se a sebevzdělává se, svá rozhodnutí dokáže obhájit, uvědomuje si zodpovědnost za své rozhodnutí, je iniciativní a podnikaví.

c) komunikativní kompetence – žák (klient) ovládá řeč a mimoslovní komunikaci, myšlenky, sdělení, otázky i odpovědi vyjadřuje se vhodně formulovanými větami, umí vyjádřit svůj vlastní názor, komunikuje bez ostychu se svými vrstevníky a s dospělými, účinně se zapojuje do diskuse, umí řešit konflikty, dokáže vyjadřovat své kladné pocity k sobě samému a ke svému okolí řečí, gestem i písemně. Využívá komunikativní prostředky, z informací si vybírá a je schopen je dále aplikovat. Komunikuje kultivovaně.

d) sociální a interpersonální kompetence – žák (klient) se učí plánovat, organizovat, řídit a hodnotit, k úkolům a povinnostem přistupuje zodpovědně, uvědomuje si, že zodpovídá za své činnosti, rozpozná vhodné a nevhodné chování, podílí se na utváření příjemné atmosféry v kolektivu, dokáže se prosadit, ale i podřídit, přijmout kompromis, je schopen respektovat jiné, je solidární a společensky kultivovaný.

e) občanské kompetence – žák (klient) si uvědomuje svá práva i práva jiných, vnímá nespravedlnost, agresivitu, šikanu, dovede se jim bránit, umí pomoci druhým, dbá na osobní zdraví své i jiných, respektuje a posiluje sociální a kulturní prostředí. Váží si tradice a kulturního dědictví, které chrání, projevuje pozitivní postoj k uměleckým dílům a podílí se na rozvoji kvalitního životního prostředí. Má vztah ke svému okolí, městu, kde vyrůstá, škole, kam chodí a k dalším institucím, které jsou součástí jeho dalšího vzdělávání v době svého aktivního volna.

f) kompetence k trávení volného času – žák (klient) umí trávit volný čas, orientuje se v možnostech jeho smysluplného využití, umí si vybrat zájmové činnosti podle svých dispozic, rozvíjí schopnost aktivního trávení volného času jako kompenzaci stresových situací, umí odmítnout nevhodné nabídky pro trávení volného času. Ve výběru aktivit je důsledný, respektuji podmínky přijetí a akceptuje své vrstevníky, kteří jsou součástí stejné aktivity.

g) kompetence pracovní – žák (klient) používá bezpečně a účinně materiály, nástroje a vybavení, dodržuje vymezená pravidla, plní povinnosti a závazky, adaptuje se na změněné nebo nové pracovní podmínky. Přistupuje k výsledkům pracovní činnosti nejen z hlediska kvality, funkčnosti, hospodárnosti a společenského významu, ale i z hlediska ochrany svého zdraví i zdraví druhých, ochrany životního prostředí i ochrany kulturních a společenských hodnot. Využívá znalosti a zkušenosti získané v jednotlivých vzdělávacích oblastech v zájmu vlastního rozvoje i své přípravy na budoucnost, činí podložená rozhodnutí o dalším vzdělávání a profesním zaměření. Orientuje se v základních aktivitách potřebných k uskutečnění podnikatelského záměru a k jeho realizaci, chápe podstatu, cíl a riziko podnikání, rozvíjí své podnikatelské myšlení.

STŘEDISKO VOLNÉHO ČASU RADOVÁNEK
Pallova 52/19, Východní Předměstí,
301 00 Plzeň, IČO: 69977836
Bankovní spojení:
ČSOB Plzeň, č. ú. 256488599/0300
Datová schránka: 2hdgiqh
www.radovanek.cz tel.: 377 322 231

Hodnocení cílů managementu, vizí SVČ.

Hlavní úkoly v oblasti managementu, marketingu, image, informačního systému, komunikace a řízení organizace

Byly stanoveny dlouhodobě důležité úrovně v oblasti managementu a to do roku 2015.

Operační úroveň

Operační úroveň pro alokaci disponibilních zdrojů – finance, pracovníci, čas, klienti, zařízení a vybavení, informace pro realizaci klíčových aktivit v návaznosti na požadované výstupy, byla efektivně stanovena a rozpracována pro jednotlivé pozice. Stanovené a rozpracované úkoly v oblasti klíčových aktivit a zásadních průřezových témat ve vzdělávání (dobrovolnictví, participace, mediální výchova a medializace, multikulturní výchova, inkluzivní vzdělávání dětí se SVP, zdravé klima a nově se zabýváme zavedením dobrovolnictví a mezinárodní spolupráce) - byly delegovány pravomoci na jednotlivé vedoucí míst poskytovaného vzdělávání. Po rozšíření pracovišť, se nám naskytly nové možnosti i využití.

Technická úroveň

V rámci technické úrovně managementu byla provedena koordinace všech činností z operační úrovně. Zabezpečili jsme řízení a operační činnosti mezi odbornými pracovníky (externisty), pedagogy volného času a klienty v činnosti. Provázali jsme jednotlivá pracoviště a nastavili stejná pravidla pro všechny. Vystupujeme navenek jako jedna organizace s jedním IČ, se stejnou identitou, motivací a vizualizací.

Strategická úroveň

Zaměřili jsme se na dlouhodobé plánování. Na základě tohoto plánování byla stanovena strategie rozvoje ve výchovně vzdělávací činnosti s výhledem do roku 2020. Nově je rozpracovaná nová vize do roku 2020. Naše organizace dbá o kultivaci existujících vztahů se sociálním prostředím. Do jisté míry bylo třeba se snažit ovlivňovat sociální prostředí prostřednictvím vzdělávacích programů, reklamy, informací v médiích apod.
Dlouhodobé plánování ve všech našich místech poskytovaného vzdělávání do roku 2020 se začíná projednávat jak s řediteli škol, tak s dalšími partnery ovlivňujícími naši činnost. V roce 2015 došlo k přehodnocení našich cílů a strategických úkolů a úpravě koncepce. Bezpochyby k této změně vedlo rozšíření naší činnosti a sloučení našeho pracoviště s Plzní. Po roce práce a intenzivních změn se daří získávat si rodiče i děti a zlepšovat pro ně podmínky na našich pracovištích.

1. Plnění hlavních úkolů:

- Vytvářet stabilizovaný pedagogický tým interních a externích pracovníků, vytvořit vysoce profesní zařízení s pestrou a atraktivní nabídkou aktivního využití volného času v oblasti zájmového vzděláván

  Po problémech v minulém roce je situace stabilizovaná a pedagogický tým je bez závažnějších konfliktů Týmově spolupracuje a snažíme se, aby se pedagogové zapojovali do aktivit
- Prohlubovat preventivní působení na děti a mládež z rizikových skupin, ze sociokulturního znevýhodněného prostředí, prevence proti negativním patologickým jevům

  Máme zpracované preventivní programy, které využíváme a jsou nám zdrojem inspirace i potřebné k využití v naší práci. Postupně probíhá aktualizace preventivního systému v rámci rozšiřování naší práce do více pracovišť.

  Byli jsme zapojeni opět do programu Rubikon 2017, který je prevencí proti nezákonnému sázení mladistvých. Projekt řeší otázku znalosti zákonů a také učí žáky se správně rozhodovat a přiměřeně reagovat na negativní vlivy, jednání a chování.

Pallova 52/19, Východní Předměstí,
301 00 Plzeň, IČO: 69977836
Bankovní spojení:
ČSOB Plzeň, č. ú. 256488599/0300
Datová schránka: 2hdgiqh
www.radovanek.cz tel.: 377 322 231

- Efektivněji a účinněji spolupracovat s participujícími subjekty (školy, školní družiny, podnikatelská sféra, vzdělávací agentury a NNO)

  Tato spolupráce se nám nedaří. Nejsme dost atraktivním partnerem? Máme co nabídnout? Jakou formou? Někde se stala chyba. Je to dobou? Je chyba u nás, na naší straně?
  I zde je třeba naplánovat strategii a zapracovat do marketingového plánu. Byli jsme členy řídícího výboru MAP a KAP.

- Zapojit se do komunitního plánování v regionu

  Započali jsme spolupráci na velkých akcích napříč Plzeňským krajem. Chceme v silném konkurenčním prostředí obstát na základě naší silné značky, postavené na kvalitní výchovně vzdělávací práci, na efektivním přístupu jak k našim klientům, ale i rodičům a partnerům v naší činnosti.

  Spolupráce se vzdělávacími institucemi

  Ředitelka spolupracuje s ostatními SVČ a DDM v ČR, KÚ Plzeňského kraje, Národním institutem pro další vzdělávání, Českou národní agenturou, Domem zahraničních služeb, Národní ústavem pro vzdělávání a MŠMT – odborem pro oblast zájmového a neformálního vzdělávání s paní Mgr. Andreou Šimákovou.
  Byli jsme zapojeni do aktivit, které přinesly nové formy práce s dětmi. Jednou z nich bylo město dětí Mini Regensburg, kde jsme fungovali jako partneři a koordinátoři programu na německé straně.
  Nově je ředitelka členkou Národní skupiny pro strukturovaný dialog.
  Spolupracujeme s Domem digitálních dovedností, s DEPO 2015 a Techmánií Science Centr.

- Být veřejně přístupným zařízením města, kulturním a společenským centrem a zároveň respektovat individuální potřeby klientů

  Snažili jsme se uspořádat mnoho kulturně společenských akcí pro všechny cílové skupiny dle vyhlášky o zájmovém vzdělávání. Zřídili jsme mezigenerační centrum a zapojili jsme se do akcí v rámci Plzně a místních aktivit mimo Plzeň. Koordinujeme činnost Informačního centra pro mládež a Krajského parlamentu dětí a mládeže Plzeňského kraje. Nově jsme začali spolupracovat s Městem Plzní v rámci školních parlamentů. Spolupracujeme s městem i v zahraniční spolupráci v rámci s družebním městem Regensburg.

- Při stávající kvantitě činností a klientů, usilovat o trvale vysokou kvalitu a profesionalitu všech nabízených činností

  Zde jsme měli velké mezery, které přetrvaly z předešlého školního roku. Je třeba, aby pedagogové využili svůj potenciál, naplánované aktivity opravdu uspořádali a zapojili do nich i dobrovolníky z našich organizačních klubů, se kterými se v průběhu roku pracuje. Ještě stále nepracujeme a nespolupracujeme se SŠ a nehledáme potenciál vzdělávání, podpory a provázanosti naší práce právě zde. Nezapojujeme studenty do našich klubů a aktivit. Je třeba nabízet naše činnosti i studentům VOŠ a žákům SŠ. Spolupracovali jsme pouze se Střední školou informatiky a finančních služeb v Plzni. Měli jsme na starosti koordinaci zahraničních praxí s několika praktikanty z německého Weidenu, kteří u nás byli již podruhé, a moc se jim u nás líbilo. Praxe proběhla v době od 19. 6. do 30.6. První dva dny měli zahraniční žáci vždycky jazykovou animaci, takže skutečná praxe byla pak od 21.6. Studentů jsme přijmuly sedm.

- ve spolupráci s majiteli budov postupně zlepšovat podmínky pro uskutečňování zájmového vzdělávání, získávat nové prostory, najít či vybudovat letní táborovou základnu a nová sportoviště

  Naše prostory nám nestačí. Bohužel máme takovou činnost, která potřebuje prostory spíše obdobné tělocvičnám a konferenčním sálům. Musíme využívat tělocvičny ve školách formou pronájmů. Nyní jsme museli pronajmout i sály některých firem, jako je Cheirón a.s. Očekáváme možnost lepšího stavu s využitím

Pallova 52/19, Východní Předměstí,
301 00 Plzeň, IČO: 69977836
Bankovní spojení:
ČSOB Plzeň, č. ú. 256488599/0300
Datová schránka: 2hdgiqh
www.radovanek.cz tel.: 377 322 231

moderních prostor po rekonstrukci v Pallově ulici, která probíhá již druhým rokem a stále se jedná jen o venkovní úpravy. Suterén, který tak potřebujeme, se nebude zřejmě dát využít ani v následném roce 2018.

- snažit se trvale posilovat příjmy rozpočtu

  Snažili jsme se získávat prostředky z grantů, projektů i od podnikatelských subjektů.
  Získat finanční prostředky není jednoduché. Chybí nám peníze s EU – připravujeme nové projekty.
  Jsou zpracovány kalkulace pro jednotlivé činnosti na základě plánování a kontroly rozpočtové kázně.
  Kalkulace vycházejí ze zpracovaných rozpočtů, kde jsou zahrnuty všechny náklady související s provozováním a organizováním činností, které je nutné zajistit v rámci financování nad rámec zdrojů ze státního rozpočtu.

- ověřovat kvalitu zájmového vzdělávání kontrolou

  Hospitační činnost jsme směřovali spíše do oblasti práce se žáky a studenty, byly provedeny kontroly dle plánu. Některá pracoviště tuto povinnost trvale neplní. Nejsou zpracovány plány kontrol, dokonce se nedělají ani pedagogické rady a dokonce se nezvou všichni externí a interní pracovníci na jednání pedagogických rad. Z tohoto nezodpovědného jednání vedoucích pracovníků budou v letošním roce vyvozeny důsledky.
  Nedaří se mi, aby vedoucí pracovníci byli zodpovědní k naší organizaci a především sami k sobě. Mnohdy své kolegy neinformují o podstatných změnách či úkolech na svých pracovištích.
  Opět se potýkám s lhostejností z minulých let a nevyžadování důsledného kolegiálního jednání od pracovníků ze strany bývalých ředitelů.

- optimalizovat zájmovou činnost v návaznosti na prostorové zázemí

  Stabilizovali jsme nabídku a otevřeli jsme pouze kroužky, kde byla naplněnost nad šest dětí, žáků a ostatních klientů. Ve výjimečných případech, kdy jde o takové vzdělávání, že vyšší počet členů kroužků by byl spíše problém, povolujeme i méně členů (digitální fotografie, hudební nástroje apod.) Problémy jsme měli z důvodů mnoha kroužků při základních školách, které byly organizovány ve stejném čase jako naše kroužky. S tím se potýkáme stále.

- zapojovat se do získávání finančních prostředků z projektů Nadačních fondů a grantové politiky kraje a ministerstev

  Daří se nám získávat finanční prostředky s více než 70 % úspěšností.

- zpracovávat výkazy a uzávěrky ve včasných termínech
  Plněno dle termínů.

- dodržovat BOZ a BOZP
  Byly zpracovány prověrky, respektovány směrnice a provedeny kontroly dle ročního harmonogramu.
  Nemáme všude vyvěšeny přehledně řády místností a účeben, chybí nám plán evakuačních cest z důvodů rekonstrukcí. Bude sjednána operativně náprava.

- průběžně aktualizovat směrnice
  Směrnice byly aktualizovány, byl aktualizován ŠVP a schválen pedagogickou radou. Směrnice jsou průběžně kontrolovány a aktualizovány.

- spolupracovat se školami i školskými zařízeními
  Plněno dle možností a na základě tradic a potřeb v rámci spolupráce.

- organizovat soutěže a provádět zpracování dat ve spolupráci se SSŠ v Plzni a KÚ v Plzni
  Plněno bez problémů.

Pallova 52/19, Východní Předměstí,
301 00 Plzeň, IČO: 69977836
Bankovní spojení:
ČSOB Plzeň, č. ú. 256488599/0300
Datová schránka: 2hdgiqh
www.radovanek.cz tel.: 377 322 231

- realizovat porady úzkého týmu vedení
  Porady se uskutečnily v daných termínech pro plánované období, zápisy jsou založeny u vedoucích pracovišť a ředitelky, z porad vedení se dělají zápisy a jsou uloženy u ředitelky.

V popředí zájmu byly tyto oblasti, které bylo třeba zlepšit včetně použitých opatření.

Oblasti, kde trvale chceme dosáhnout dobrých výsledků a jsou a budou dlouhodobě sledovány:	**Návrhy na opatření:**
Sportovní a moderní gymnastika, kroužky s prvky tance, taneční studia	Komunikace s rodiči, oslovení cílové skupiny, individuální přístup, prezentační akce, ukázky ve školách – náborové aktivity
Sportovní kroužky, horolezectví, florbal, stolní tenis, Nerf ligy, basketbal	Komunikace s rodiči, oslovení cílové skupiny, individuální přístup, prezentační akce, ukázky ve školách
Plastikové, letecké modelářství, robotika, elektrotechnika, oblast přírodních věd	Technické myšlení, osvěta, nabídka rodičům, individuální nabídka přímo ve školách, zapojení do grantů v rámci polytechnického vzdělávání
Jóga, power jóga, pilates	Nabídka praktickým lékařům a pediatrům v regionu pro svoje klienty
Jazykové zájmové kroužky	Komunikace s rodiči, oslovení cílové skupiny prostřednictvím škol a webových portálů
Práce s keramickou hlínou, kreativní dílny a výtvarná studia	Rozvoj kreativních dovedností, procvičování jemné motoriky, individuální nabídka cílovým skupinám, přímé ukázky na veřejnosti
Příměstské tábory a pobytové akce	Včasné předání informací klientům
Tábory všeobecně zaměřené, sportovně zaměřené	Včasné předání informací klientům
Práce s předškolními dětmi	Cílená spolupráce s MŠ a rodiči, publicita, perfektně řízená medializace
Práce s dětmi a rodiči	Cílená spolupráce s MŠ, ZŠ, předání zásadních informací pro rodiče, publicita, medializace
Práce se seniory	Spolupráce s MÚ, oblast sociální, individuální jednání, pozvání na akce přes Svaz seniorů Plzeňského kraje

Pallova 52/19, Východní Předměstí,
301 00 Plzeň, IČO: 69977836
Bankovní spojení:
ČSOB Plzeň, č. ú. 256488599/0300
Datová schránka: 2hdgiqh
www.radovanek.cz tel.: 377 322 231

Informatika, digitalizace	Technické myšlení, osvěta, nabídka rodičům, individuální přístup k dětem v ZŠ, medializace
Práce s počítači – počítačová mezigenerační gramotnost	Komunikace s rodiči, oslovení cílové skupiny, individuální přístup
Dívčí kluby – šití, vaření, gurmánské kluby	Osvěta, kvalitní nabídka, spolupráce se školami, letáky a poutače na pracovištích, spolupráce s odborníky v oblasti gastronomie
Hudební a dramatické zájmové útvary	Osvěta, kvalitní nabídka, spolupráce se školami, především s učiteli českého jazyka
Ekologie a environmentální vzdělávání - přírodovědné zájmové útvary	Komunikace s rodiči, oslovení cílové skupiny, individuální přístup, informace do škol, ochrana přírody a světa
Turistické zájmové útvary	Osvěta, vysvětlení důležitosti, zdravý životní styl, spolupráce s turistickými kluby
Společenská odpovědnost	Osvěta, vysvětlení důležitosti, zdravý životní styl
Práce se žáky 7. – 9. třída ZŠ	Oslovení, zajímavá nabídka, vztah na bázi důvěry a zodpovědnosti, individuální přístup, řešení přímo s výchovnými poradci na školách
Práce s mládeží 15 – 26 let, Krajský parlament dětí a mládeže PK, ICM	Oslovení, zajímavá nabídka, vztah na bázi důvěry a zodpovědnosti, spolupráce se ZU v Plzni a SŠ
Dramatická výchova a konzultační dovednosti	Důležitá osvěta, propagace, cíleně vedené hovory, individuální přístup a zapojení s jasným cílem besedy na školách, workshopy
Deskové a společenské hry	Důležitá osvěta, propagace, cíleně vedené hovory, individuální přístup a zapojení s jasným cílem besedy na školách, workshopy a soutěže

Pallova 52/19, Východní Předměstí,
301 00 Plzeň, IČO: 69977836
Bankovní spojení:
ČSOB Plzeň, č. ú. 256488599/0300
Datová schránka: 2hdgiqh
www.radovanek.cz tel.: 377 322 231

Spolupráce s partnery

- Nabídka a poptávka

Spolupráce s partnery probíhá, snažíme se jak nabízet naše služby, tak poptávat spolupráci, pomoc materiální i finanční, participaci na našich aktivitách na základě smluvních ujednání.
Kulturně společenské a preventivně vzdělávací akce ve spolupráci napříč pracovištěmi.

- Jasně stanovená pravidla na základě smluv o vzájemné pomoci a spolupráce

Smlouvy jsou řádně uzavírány pro oboustranně výhodnou spolupráci. Jsou řádně evidovány a zaznamenány v registru smluv, pokud je nutné dle zákona.

- Spolupráce v oblasti výchovy a vzdělávání

Spolupracujeme s mnoha subjekty, jak z oblasti školství, tak z oblasti finančnictví a podnikatelské sféry.
Partnery máme v podstatě stále stejné již několik roků, máme velké problémy s hledáním nových zdrojů, jsou úplně jiné možnosti jak před rokem 2010, kdy firmy byly vstřícnější a ochotnější sdílet spolupráci se školským zařízením.

- Finanční podpora SVČ od zřizovatele a státní správy

Velice dobrá podpora i spolupráce ze strany zřizovatele, ale i ze strany městských obvodů tam, kde máme svá místa poskytovaného vzdělávání.

- Zvát partnery a zřizovatele na naše akce

Zveme partnery i sponzory s velmi malým efektem, většinou se omlouvají a pozvání přijmou pouze výjimečně. Situace přetrvává z minulých let. Ani v letošním školním roce tomu nebylo jinak.
Jiná je situace ze strany OŠMS KÚ PK. Zde cítím velkou oporu i podporu a většinou nás zřizovatel podpoří, zástupci zřizovatele na naše akce chodí a finančně nás dost podporují.

- Zapojovat je do organizace a hodnocení

Ze strany podnikatelských subjektů a sponzorů nesplněno – nedaří se – bez snahy a zájmu již několik let. Přesto se dále snažíme o komunikaci.
Ze strany zřizovatele ano, je zde snaha se zúčastňovat.

- Respektovat dobrou značku partnera na veřejnosti

Respektujeme a plníme – viz smlouvy a provedená reklama, viz webové stránky naší organizace.

Oblast vnitřní struktury,
organizace byla sledována v těchto bodech:

- systematické plánování, řízení a organizování
- školení pracovníků v oblasti v BOZP, PO, a zdravotní výchovy, práce s dětmi při rekreačních činnostech a jejich proškolování BOZ a PO
- kvalitně, přehledně a průhledně vedená agenda personalistiky
- důsledně vedené účetnictví a zaúčtování veškerých dokladů
- proškolení v oblasti referenční pro řízení služebního vozidla a při používání a využívání os. Vozů při služebních cestách povolených ředitelkou
- doplnění vzdělání viz. pracovní smlouvy a DVPP
- marketing, publikační, propagační a reklamní činnost – jednotný systém v grafice a jednotné image
- odměňování a ohodnocení pracovníků – operativně, následně hned po viditelném zkvalitnění práce při inovaci programů, projektů a vzdělávacího programu - ocenění práce nad rámec pracovního vypětí.(bohužel většinou jen slovně neboť KÚ Plzeňského kraj nám dal velice upjatý rozpočet na mzdy, tak, že pracovníci zůstávají bez finančního ohodnocení nad rámec jejich pracovních

Pallova 52/19, Východní Předměstí,
301 00 Plzeň, IČO: 69977836
Bankovní spojení:
ČSOB Plzeň, č. ú. 256488599/0300
Datová schránka: 2hdgiqh
www.radovanek.cz tel.: 377 322 231

povinností mnohdy v průběhu celého roku. Odměny bývají vypláceny většinou pouze na konci kalendářního roku).

- spolupráce se studenty a žáky devátých ročníků – participace na výchovně vzdělávací činnosti zájmového vzdělávání – fungující organizační kluby. Daří se nám spolupracovat se žáky a studenty a zajistit tak organizační kluby téměř na všech pracovištích. Zapojovali jsme žáky do táborových a pobytových aktivit a soustředění. Také velké akce, které pořádáme, by bez pomoci organizačních klubů, vůbec nemohly být uskutečněny (viz Rubikon, Festival volného času, Czech Dance Masters, zábavné workshopy a společenské akce pro veřejnost – lampionové průvody, jarmarky, charitativní akce ve spolupráci s partnery apod.).

Systémy zabezpečení činnosti

- personální – stabilizace a kvalifikační předpoklady pracovníků – DVPP – velká účast a zájem o odbornou přípravu a seberealizaci, vybrané vzdělávací kurzy byly v mnoha případech již obsazené i při včasném objednání a podání přihlášek, zejména ze strany KCV a jazykové školy v Plzni.
- prostorové – v současné době zcela vyhovující, odpovídající struktuře činnosti na všech pracovištích v místech
  poskytovaného vzdělávání – nebudeme dále rozšiřovat činnost ani prostory, naopak, došlo k optimalizaci prostorů.
- výchovně vzdělávací činnost – viz vyhláška o zájmovém vzdělávání a její respektování
- finanční – sponzorství a partnerství, více zdrojové financování, příspěvky od klientů, o doplňkové činnosti v oblasti rekreační činnosti jsme přestali uvažovat z důvodu odpojení největších pracovišť.
- vnitřní kontrolní systém – je propracován, byla nutná aktualizace, bylo splněno
- marketink a management - je zpracován
- publicita, propagace, reklama – cílená a důsledná (webové stránky, řádně proškolený samostatný tým. Vize a systémové plánování – je zpracováno

Péče o majetek

- obnova a údržba zastaralého nábytku, pomůcek a ostatního zařízení – údržba prostor i zázemí jednotlivých pracovišť, průběžně provádíme, viz jednotlivé hodnotící zprávy z pracovišť
- včasná, důsledná, přehledná a vypovídající inventarizace majetku – viz inventarizační zprávy a dílčí zápisy
- střídmé nakupování, zásobení a využívání materiálu pro kreativní, výtvarnou a keramickou činnost – viz zprávy
- opravy a obnova malby v prostorách míst poskytovaného vzdělávání – viz zprávy
- nákup trendových a mimořádně potřebných pomůcek – viz zprávy
- majetek a materiál nakoupený z projektů je řádně evidován

Výchovně vzdělávací činnost

V souvislosti se snahou cíleně působit na děti, žáky a studenty, popřípadě celé rodinné týmy, jsme vytvářeli otevřené kompatibilní systémy péče, výchovy a podpory především u tzv. rizikových skupin. Pro tyto skupiny jsme volili metody spontánních aktivit, zapojovali je do Klubů otevřených dveří, vymýšleli nové formy práce, rozšiřovali možnost zavedení adrenalinových aktivit
a zapojovali jsme je do participace na činnosti. Snažíme se o individuální přístup a rovnost příležitostí mezi všemi klienty. Integrujeme děti a žáky se SVP do kolektivu a pracujeme s talentovanými dětmi a žáky. Těm nabízíme individuální přístup.
V posledních letech se nám nedaří zapojit romskou komunitu.

Finanční prostředky a financování
Zajistili jsme rovnoměrný, klidný a vyrovnaný tok finančních prostředků jak ze státního rozpočtu, tak z ostatních mimorozpočtových zdrojů. Bylo nutné udělat opatření vzhledem ke snížení rozpočtu ze strany zřizovatele.

Pallova 52/19, Východní Předměstí,
301 00 Plzeň, IČO: 69977836
Bankovní spojení:
ČSOB Plzeň, č. ú. 256488599/0300
Datová schránka: 2hdgiqh
www.radovanek.cz tel.: 377 322 231

V rámci grantové politiky kraje jsme v letošním roce získali více prostředků než v loňském roce. Získané prostředky nám velice pomáhají k získání pomůcek, které bychom si jinak nemohli dovolit.
Respektujeme období vyšší a nižší potřeby financování a provádíme časové rozlišování. Čerpali jsme a čerpáme rozpočet ve školním roce průběžně s ohledem na rovnoměrné rozdělení prostředků pro jednotlivá pracoviště a s ohledem na skutečnou potřebu i spotřebu. Na jednotlivá pracoviště jsou dle limitu pracovníků (dle výkonu) rozdělováni pedagogové i ostatní pracovníci. Zabezpečili jsme finanční prostředky v oblasti OPPP. Zohlednili jsme finanční ocenění externích pracovníků s ohledem na jejich dojíždění do místa činnosti a tedy do míst poskytovaného vzdělávání. Též přihlížíme k náročnosti příprav pro některé specificky zaměřené zájmové útvary a také jejich kvalifikaci. Externí pracovníci byli placeni finanční částkou za 1 hodinu ve výši od 80,- Kč do 150,- Kč (60 minut). Byla aktualizována nová vnitřní směrnice – Vnitřní platový předpis.

3. Pravidelná zájmová činnost

Pravidelná zájmová činnost je prioritní ve všech směrech. Snažili jsme se o nové kroužky, které jsme otevřeli. Rozšířili jsme činnosti v oblasti taneční, technické i gymnastice.
V pravidelné činnosti bylo **zapojeno 3 543 klientů** ze všech věkových kategorií.

4. Příležitostná zájmová činnost

Zaměřili jsme se na prevenci a práci s rodinou, Téměř půl roku jsme pracovali s 20 školami napříč Plzeňským krajem, které byly zapojeny jak do výukových programů, tak do soutěží, včetně krajského finále, které se uskutečnilo v TJ Lokomotiva v Plzni. Rubikonu se účastnilo téměř **1300 žáků.**

Byly uspořádány soutěže jak taneční, tak sportovní, besídky a vystoupení. Pořádali jsme cykloturistické akce, festivaly, byli jsme spolu partnery mnoha kulturně společenských akcí.
Celkem jsme na naše akce pozvali **5 345 účastníků, žáků.**

V příležitostných akcích se jedná o programy a projekty, akce pro všechny věkové kategorie tak, abychom mohli vystupovat jako ucelené kulturně společenské zařízení. Nechybí spontánnost a zajímavost.

5. Metodická činnost.

Metodická a odborná činnost je u nás prováděna formou různých typů výukových programů, které připravujeme na klíč pro školy a školská zařízení. Jsou to především programy zaměřené na ekologii, hudbu, techniku.
Jenom v oblasti ekologie a ochrany přírody uskutečnila naše pracoviště více než 80 výukových programů.

6. Soutěže vyhlašované MŠM, za školní rok 2016/2017

V okresních a krajských soutěžích bylo zapojeno **2766 žáků** ze základních škol a víceletých gymnázií.

Celkové hodnocení hlavní činnosti

V naší hlavní činnosti je prioritou zájmová činnost pravidelná, kde se na všech pracovištích snažíme o moderní trendy ve výchově a vzdělávání, modernizaci a zajímavou nabídku směrem k našim klientům. Máme velice ztížené podmínky, jelikož na všech školách v Plzeňském kraji jsou otevřené více či méně kroužky, které jsou buď zcela bez poplatku, nebo za minimální poplatek. Také se otvírají v rámci dotací tzv. skupiny, což je podporovaná činnost z evropských dotací. Zde je účast absolutně zdarma.

7. Kluby otevřených dveří
Kluby otevřených dveří jsou neodmyslitelnou součástí naší činnosti již několik roků.
Vysoce preventivní program, prevence proti negativním patologickým jevům – šikana, gamblerství, kouření, alkoholismus a jiné drogy. Dále se setkáváme s dětmi, které k nám přicházejí ze špatného rodinného prostředí.

Pallova 52/19, Východní Předměstí,
301 00 Plzeň, IČO: 69977836
Bankovní spojení:
ČSOB Plzeň, č. ú. 256488599/0300
Datová schránka: 2hdgiqh
www.radovanek.cz tel.: 377 322 231

Charakteristika skupiny – neorganizované děti a mládež
Jsou to mladí lidé, kteří se zpravidla nezapojují do pravidelných aktivit. Nejedná se vždy o problémové jedince. Mohou to být i mladí lidé ve škole úspěšní, s vysokým IQ, kteří jsou jen hůře adaptabilní, s nevyhraněnými zájmy nebo naopak se spoustou různých zájmů. Mezi ně patří i děti a mládež, na které jsou kladeny nepřiměřené nároky na výsledky ve škole ze strany rodičů, mladí lidé z asociálního rodinného prostředí a jedinci, kteří jsou snadno ovlivnitelní partou a dalšími negativními patologickými jevy a vlivy vyskytujícími se v naší společnosti.

Proč tato skupina dětí a mládeže nemá chuť a ani snahu se nechat organizovat?

- Důraz společnosti na individualitu osobnosti – snažili jsme se, aby našli a objevili v sobě schopnosti, které se s nimi pokoušíme dále rozvíjet – sebevědomí, sebehodnocení, hrdost, čest, pokora, společenská odpovědnost – strukturovaný dialog

- Obava z konkurenčního prostředí (nebezpečí neprosadit se). Větší konkurence, snaha se prosadit a z toho plyne malá motivace pro zapojení se do skupiny - motivovali jsme mládež, která k nám docházela a pomáhali jsme jim se zapojit a cítit se potřebnými – KPDM PK – zapojujeme členy do všech velkých akcí SVČ

- Hledání sama sebe – je to těžké, ale daří se nám zhruba s deseti procenty zapojených volně příchozích komunikovat (šikana, kyberšikana atd.) je nutné, aby si uvědomili své jednání a chování

- Neznalost možností, malé zkušenosti – jsou málo informovaní, rodiče se jim nevěnují nebo sami ztrácí zájem
- Konzumní způsob života, pohodlnost – je to mnohdy výchovou či začleněním do party – jsou líní a flekmatičtí

- Pohodlnost mladých lidí pracovat v konkurenčním prostředí skupiny – jsou spokojení s tím, co mají, je nutná pomoc, poradenství a donutit je, aby změnili styl života

- Převládající individuální zájmy, přílišná zahleděnost do sebe sama – chybí jim myšlení skupiny

- Upřednostňování činností, které přináší finanční zisk – pracujeme na tom, aby se sebevzdělávali a rozvíjeli – zdravý životní styl, programy šité na míru

- Špatné zkušenosti – mnohdy se špatně zařadí, jsou nepochopeni a neví jak dál, zklamáni přístupem společnosti

- Vliv prostředí (asociální rodinné prostředí, parta) - je třeba systematicky se věnovat celým rodinám, proto na všech pracovištích nastavujeme sociální oblast a práci s celými rodinami

Kluby otevřených dveří jsou skvělou příležitostí, jak vychovávat děti, žáky a mládež ke zdravému životnímu stylu, k osvojování pozitivního sociálního chování a rozvoji osobnosti.
Po stránce spontánnosti můžeme přirozenou, nenásilnou formou působit na mladou generaci, aby docházelo k vytváření a upevňování morálních hodnot, ke zvyšování sociálních kompetencí dětí, žáků a mládeže, k dalšímu rozvoji dovedností, které vedou k odmítání všech forem sebedestrukce, projevů agresivity, porušování zákonů. Chceme trvale a systematicky podporovat všechny aktivity vedoucí zejména k posílení sebevědomí, preventivních opatření a pružnosti, tzn., že konkrétní aktivity můžeme adaptovat na aktuální potřeby účastníků a také na prostředí, ve kterém probíhají. Velkou ambicí neformální výchovy a vzdělávání je, aby byly přístupné. V oblasti neformálního vzdělávání je důležitá programová tvořivost pro všechny, bez ohledu na sociální postavení ve společnosti.

Pallova 52/19, Východní Předměstí,
301 00 Plzeň, IČO: 69977836
Bankovní spojení:
ČSOB Plzeň, č. ú. 256488599/0300
Datová schránka: 2hdgiqh
www.radovanek.cz tel.: 377 322 231

8. Spontánní činnost

Spontánní aktivity byly v našich místech poskytovaného vzdělávání důležitou součástí zájmového vzdělávání. V oblasti neformálního vzdělávání nás navštěvují všechny kategorie dětí, aby tak vyplnily mezeru ve svém volném čase. Nabízíme jim prostory a pomocnou ruku v problémech i starostech. Jsme komunikativní mezičlánek mezi klientem, rodičem a společností. Mnohdy napomáháme v řešení stresu v momentě, kdy dítě neumí zásadně čelit konfliktu.
Stává se nám, že rodiče kladou na dítě vysoké nároky a to pod tíhou nátlaku žije v depresi, je dezorientované, neví, kdo přesně to s ním myslí dobře. Dáváme jim šanci o tom s námi mluvit a pomoci.
Příležitost pro všechny od předškolního věku po mladé lidi.

- volně přístupné prostory byly klientům k dispozici po celý rok (leden – prosinec)
- nabídka netradičních sportů a sportovního náčiní – šlapadla, horolezecké stěny, motokáry, fitness centrum, sporty v zahradě i tělocvičně, sálech i klubech k tomu přizpůsobených
- deskové hry podporují kolektivní a týmovou spolupráci, sportovní kondici, obratnost a přemýšlivost. (Monopoly, Aktivity, Scrabble, Geomag, Farma, Safari, Na ledové kře, Tučňáci a jiné)
- nabídka momentálně trendových sportů – floorball, streetball, horolezecká stěna (pouze v Kaznějově).
- společenské a kulturní aktivity - neformální rozhovory
- kreativní, výtvarné a keramické techniky – zpracování (od tvoření, modelování, točení na hrnčířském kruhu k netradičním technikám)

Otevřenost klubu v rámci spontánnosti, je určena velkému spektru našich klientů z cílových skupin. Je daná podmínkou dobrovolnosti, ochotou prožívat zde své volné chvíle na základě specifického vyhraněného cíle společně s ostatními, respektovat připravený společný program a stanovená pravidla na základě organizačního řádu SVČ.

Každodenní provoz v Klubu otevřených dveří směřujeme k tomu, aby skupiny dětí, žáků i studentů měly možnost přicházet denně a za každého denního režimu.

Ve spontánních aktivitách bylo zapojeno **4331 žáků.**

9. Táborová činnost, příměstské a městské

Celkem 72 aktivit v rámci táborových a rekreačních aktivit v tomto školním roce.

10. Rekreační a pobytová činnost
Celkem 48 rekreačních aktivit v průběhu školního roku.

11. Práce s talenty

Již řadu let se věnujeme individuálně podpoře a dalšímu rozvoji talentovaných a nadaných dětí. Máme velmi dobré zkušenosti s prací s talentovanými žáky, především v zájmovém útvaru plastikového modelářství, kde díky obětavosti a píli vedoucích, mají členové úspěchy ve všech kolech soutěží na úrovni místní, okresní, krajské, celorepublikové, ale i evropské a dokonce světové. Dále se nám povedlo zvýšit zájem dětí o deskové hry ve spolupráci s Českou pedagogickou komorou a panem Mgr. Janem Vodičkou.
Další úspěchy máme v práci s malými keramiky, v tanečních přípravkách a výtvarnictví, zejména v malířském kroužku, kdy každoročně zaznamenáváme úspěchy jednotlivců. Vedoucí pracují s dětmi individuálně, o čemž svědčí přijetí žáků na SŠ s výtvarným zaměřením.
Nejvíce talentů a nadaných je v tanečních studiích a gymnastice o čemž svědčí úspěch na soutěžích.

Pallova 52/19, Východní Předměstí,
301 00 Plzeň, IČO: 69977836
Bankovní spojení:
ČSOB Plzeň, č. ú. 256488599/0300
Datová schránka: 2hdgiqh
www.radovanek.cz tel.: 377 322 231

12. Granty a dary

Údaje o zpracovaných projektech do grantů Plzeňského kraje.

Údaje o projektech a dotacích – podrobný rozbor

	Žádáno u	předmět	žádaná částka	stav	výše dotace	komu
1.	Nadace 700 let města Plzně	Oblastní kolo Dětské porty - 17.ročník - 11.11.	29 000,00	schváleno	**8 000,00**	Ledecká
2.	Nadace 700 let města Plzně	Krajské kolo Zlaté struny - 20.ročník - 16.12.	35 000,00	schváleno	**8 000,00**	Ledecká
3.	Vodárna Plzeň a.s.	Keramika Pallova	50 000,00	schváleno	**45 000,00**	Pallova
4.	KÚPK-oddělení mládeže a sportu	Otevřené kluby	83 330,00	schváleno	**50 000,00**	
5.	KÚPK-MŠMT-odbor mládeže	ICM	300 000,00	schváleno	**300 000,00**	Pallova
6.	KÚPK - hejtman	WWW stránky - výhra	30 000,00	schváleno	**30 000,00**	
7.	KÚPK	RUBIKON	200 000,00	schváleno	**200 000,00**	Pallova
8.	MMP - odbor kultury	Kytarová soutěž Zlatá struna-20.ročník	32 400,00	schváleno	**25 000,00**	Ledecká
9.	UMO 3	Podaná ruka - činnosti Mezigeneračního centra	90 000,00	schváleno	**30 000,00**	všichni
10.	UMO 3	Podp.volnoč.akt.-Dance and Jump	80 000,00	schváleno	**20 000,00**	Pallova
11.	UMO 3	Podp.volnoč.akt.-Kluby Prometheus	85 000,00	schváleno	**15 000,00**	Pallova
12.	MMP - odbor školství, mládeže a tělových.	RUBIKON	200 000,00	schváleno	**10 000,00**	Pallova
13.	UMO 3	Podpora jednor.sport.akt.- Nerf liga	27 000,00	schváleno	**10 000,00**	
14.	MMP - odbor školství, mládeže a tělových.	Technické vzdělávání	95 000,00	schváleno	**68 000,00**	Sady P.
15.	UMO 1	Podp.ekol.a záj.činnosti - zahrada	127 000,00	schváleno	**50 000,00**	Ledecká
16.	UMO 1	Dětská porta	20 000,00			Ledecká
17.	Město Kaznějov	Kaznějovský masopust	5 300,00	schváleno	**5 300,00**	Kaznějov
18.	MMP - Mikrogranty 2017	Eldorádo	19 000,00			Pallova
19.	Město Kaznějov	Velikonoční jarmark	6 000,00	schváleno	**6 000,00**	Kaznějov
20.	UMO 3	Sportovní vybavení	157 500,00			Pallova
21.	Město Kaznějov	Radovánkohraní	3 000,00	schváleno	**3 000,00**	Kaznějov
22.	UMO 1	Porta a traktůrek	66 000,00	schváleno	**66 000,00**	Ledecká
23.	EU-Evr.sociální fond-oper.progr.Zaměstnanost	Dětská skupina	3 000 444,00	schváleno	**3 000 444,00**	Vejprnická
			4 740 974,00		**3 949 744,00**	

Pallova 52/19, Východní Předměstí,
301 00 Plzeň, IČO: 69977836
Bankovní spojení:
ČSOB Plzeň, č. ú. 256488599/0300
Datová schránka: 2hdgiqh
www.radovanek.cz tel.: 377 322 231

Údaje o mezinárodní spolupráci a o účasti v mezinárodních programech

Kontaktní země (vypsat)	Holandsko, Slovinsko, Německo
Počet kontaktů ve školním roce	4
Celková získaná finanční částka do rozpočtu v Kč	50 298,-
Celková získaná finanční částka do rozpočtu v Euro	75 235,- (období září 2015 – srpen 2018

Bylo zahájeno přípravné období a spolupráce v průběhu tohoto školního roku.

Po stránce mezinárodní spolupráce jsme aktivní ve spolupráci s Německem a Holandskem

Mezinárodní programy – DoFe – projekt Mezinárodní cena vévody z Edimburgu

Získaná podpora – bude financováno v novém školním roce.

- Plzeňsko-řezenský pobytový tábor pro děti „Ahoj, jak se máš? – Hallo, wie geht´s?“ (Česko-německý pobytový tábor) - partner Koordinační centrum česko-německých výměn mládeže Tandem získáno 10 000,- Kč - podpora od Tandemu z prostředků MŠMT
- zapojení partneři z Regensburgu: Amt für kommunale Jugendpflege Regensburg
- tábor byl na české straně financován také Česko-německým fondem budoucnosti a Komisí rady města Plzně pro partnerská města a evropské záležitosti.

Údaje o zapojení do jiných projektů

Akreditace jako hostitelské a vysílající organizace v rámci Evropské dobrovolné služby v programu Erasmus +

Projekt na podporu nadání v Plzeňském kraji - The development of a program of identification, new teaching methods and a chain oriented approach to prevent underachievement of gifted and talented (Talent Education)

Program Erasmus + : podpora nadaných a talentovaných – Holandsko.

Schválen v Bruselu, smlouva bude podepsána v říjnu na konferenci v Praze.

Zapojení do programu DofE – stali jsme se Místním centrem programu DofE Award

Zapojení do pilotního projektu Prometheus- krajská koordinace, projekt pouze v Plzeňském kraji.

Projekt RUBIKON

RUBIKON 2017 v Plzeňském kraji, hodnocení a využití fin. prostředků

Časový harmonogram soutěže – použití prostředků od Města Plzně

- březen až září 2017 – příprava a realizace projektu, vzdělávání pedagogů
- březen – školení učitelů, zahajovací tisková konference a oficiální spuštění webu
- **duben – květen průběh soutěží v PK a jejich publicita (soutěž pro školy)**
  kancelářské potřeby – fixy černé – popisovače pro soutěžní týmy ve školních kolech
  ubrousky – použito při stravování dětí v rámci soutěže
  květen - červen – příprava krajského kola a jeho publicita
- **červen krajské finále 22. 6. v TJ Lokomotiva v Plzni**
  Nájem prostor TJ Lokomotiva v Plzni
- září – zhodnocení

  Naše finanční spoluúčast:
  - mzdy DOPP – porota, moderátor
  - ozvučení
  - doprava účastníků ze škol Plzeňského kraje do místa konání soutěže

Pallova 52/19, Východní Předměstí,
301 00 Plzeň, IČO: 69977836
Bankovní spojení:
ČSOB Plzeň, č. ú. 256488599/0300
Datová schránka: 2hdgiqh
www.radovanek.cz tel.: 377 322 231

- doprava rekvizit
- odměny a diplomy
- občerstvení
- nákup rekvizit a pomůcek

Projekt byl financován ve výši 380 000,- Kč z toho:

Plzeňský kraj	200 000,-
AISIS Kladno	140 000,-
Česká průmyslová pojišťovna	30 000,-
Město Plzeň	10 000,-

Středisko volného času RADOVÁNEK – organizační zajištění

STŘEDISKO VOLNÉHO ČASU RADOVÁNEK
Pallova 52/19, Východní Předměstí,
301 00 Plzeň, IČO: 69977836
Bankovní spojení:
ČSOB Plzeň, č. ú. 256488599/0300
Datová schránka: 2hdgiqh
www.radovanek.cz tel.: 377 322 231

Škola	Poč. žáků školní kolo	Poč. žáků kraj	Poč. org. prac. šk. kola	Poč. org. prac. kraj
11 .4. ZŠ Rokycany	61	38	15	125
18. 4. ZŠ Staňkov	45	30	17	
21 .4. 15. ZŠ Plzeň	49	22	17	
2. 5. ZŠ Zbiroh	50	16	16	
5. 5. 22. ZŠ Plzeň	51	28	15	
9.5. ZŠ M . Luthera Plzeň	59	33	17	
10.5. Gymnázium Tachov	38	42	14	
11. 5. ZŠ Plasy	26	28	14	
15. 5. ZŠ Letiny	26	30	14	
15. 5. ZŠ Blovice	53	33	14	
16. 5. ZŠ Horšovský Týn	36	30	13	
18. 5. ZŠ a MŠ B. Staška, Domažlice	68	5	14	
19.5. ZŠ Gagarinova, Stříbro	38	50	24	
22. 5. 7. ZŠ Plzeň.	23	25	14	
22. 5. 10. ZŠ Plzeň	41	13	14	
23. 5. ZŠ Nýřany	47	54	13	
25.5. Planá u Tachova	40	46	13	
Celkem zapojených 17. škol z Plzeňského kraje				

Pallova 52/19, Východní Předměstí,
301 00 Plzeň, IČO: 69977836
Bankovní spojení:
ČSOB Plzeň, č. ú. 256488599/0300
Datová schránka: 2hdgiqh
www.radovanek.cz tel.: 377 322 231

Celková statistika – počty účastníků za Plzeňský kraj				
Celkem	751	518	232	125
Celkem žáků/organizátorů a hostů	1269		357	

Statistika – Rubikon 2017 v Plzeňském kraji.

VÝSLEDKOVÁ LISTINA KRAJSKÉ KOLO RUBIKON PLZEŇ 22. 6. 2017

1. místo:	ZŠ A. Staška Domažlice	44 bodů
2. místo:	ZŠ Gagarinova Stříbro	36 bodů
3. místo:	7. ZŠ a MŠ Plzeň	34 bodů
4. místo:	ZŠ Horšovský Týn	33 bodů
5. místo:	Gymnázium Tachov	29 bodů
6. místo:	10. ZŠ Plzeň	29 bodů
7. místo:	ZŠ Nýřany	25 bodů
8. místo:	22. ZŠ Plzeň	25 bodů
9. místo:	ZŠ Staňkov	19 bodů
10. -11. místo:	15. ZŠ Plze	19 bodů
10. -11. místo:	ZŠ Planá	19 bodů
12. místo:	ZŠ Letiny	17 bodů
13. místo:	ZŠ Rokycany	16 bodů
14. místo:	ZŠ Blovice	16 bodů
15. místo:	ZŠ Zbiroh	16 bodů
16. místo:	ZŠ Plasy	14 bodů
17. místo:	ZŠ M. Luthera Plzeň	6 bodů

Pallova 52/19, Východní Předměstí,
301 00 Plzeň, IČO: 69977836
Bankovní spojení:
ČSOB Plzeň, č. ú. 256488599/0300
Datová schránka: 2hdgiqh
www.radovanek.cz tel.: 377 322 231

3. Personální zabezpečení

Popis personálního zajištění – hodnocení, současný stav

- stabilizace současných pedagogických pracovníků
- stabilizace ostatních pracovníků
- doplnění vzdělání a účast na vzdělávacích kurzech v rámci odbornosti a kvality práce
- počet pracovníků rozdělujeme úměrně velikosti míst poskytovaného vzdělávání s ohledem na četnost klientů, s přihlédnutím na počet žáků a studentů
- usilujeme o kvalitu osobností pedagogických pracovníků s přihlédnutím na celkové image pracovníků
- dbáme na to, abychom měli pracovníky ochotné odvádět kvalitní, profesionální práci na základě přátelského postoje, morálního kodexu a vlídného přístupu ke klientům i samotnému zařízení, včetně kolektivu pracovníků

Pedagogičtí pracovníci si doplnili potřebnou kvalifikaci, vedoucí pracovníci mají VŠ a někteří si ještě doplňují potřebnou vyšší kvalifikaci. I přesto, že máme vzdělané odborníky, neodpovídá jejich finanční ohodnocení jejich představám. Stále nám nezbývají finanční prostředky na ohodnocení práce nad rámec pracovních povinností.

Personální zajištění:

Pracoviště	**Počet pedagogů Fyzický stav**	**Počet ostatních Fyzický stav**
Pallova	7	4
ICM	viz Pallova	0
Sady Pětatřicátníků	3	1
Ledecká	2	1
Komenského	2	1
Petřínská	2	1
Kaznějov	4	1
Vejprnická	3	1
Nade Mží	1	0
Nečtiny	viz Kaznějov	0
Kozolupy	viz Pallova	0
Manětín	viz Kaznějov	0
Staniční od 1.9.2017	Viz Pallova	
Mateřská a rodičovská dovolená	3	0
celkem	24	10

Pallova 52/19, Východní Předměstí,
301 00 Plzeň, IČO: 69977836
Bankovní spojení:
ČSOB Plzeň, č. ú. 256488599/0300
Datová schránka: 2hdgiqh
www.radovanek.cz tel.: 377 322 231

Organizační struktura – viz příloha

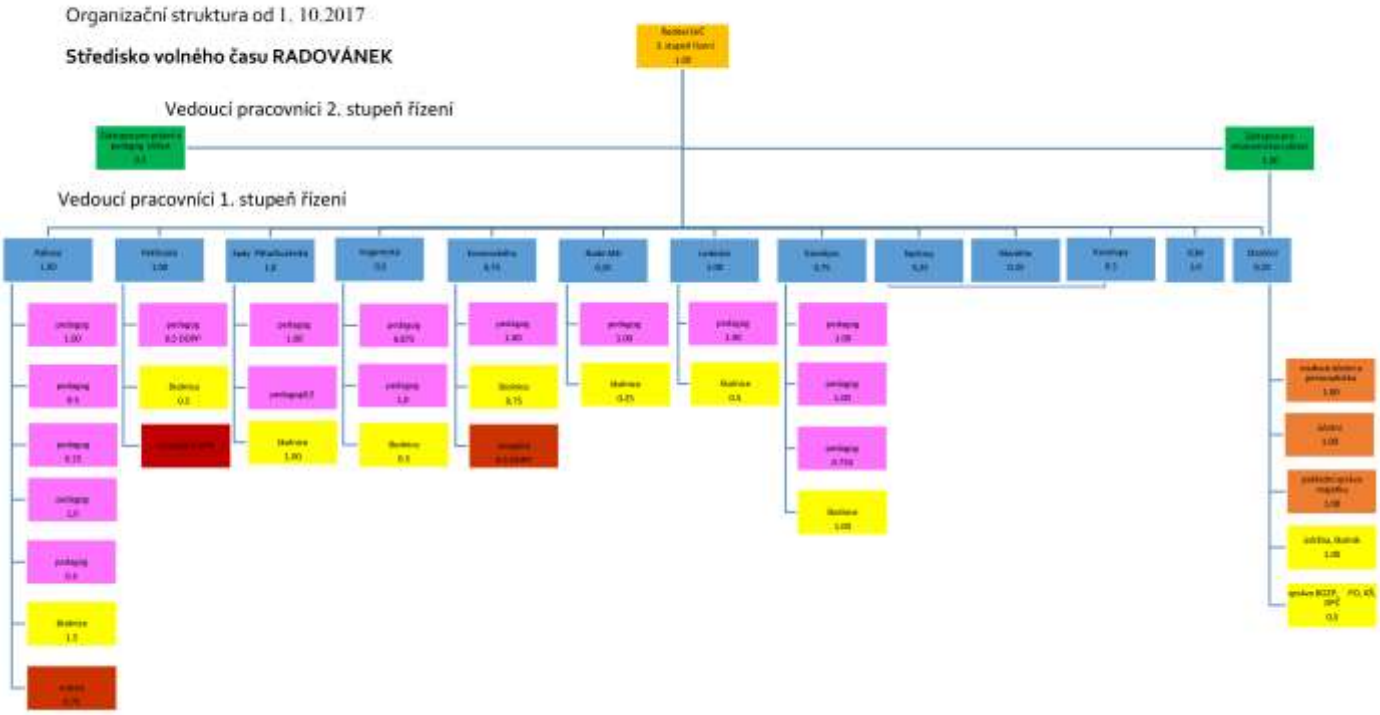

STŘEDISKO VOLNÉHO ČASU RADOVÁNEK
Pallova 52/19, Východní Předměstí,
301 00 Plzeň, IČO: 69977836
Bankovní spojení:
ČSOB Plzeň, č. ú. 256488599/0300
Datová schránka: 2hdgiqh
www.radovanek.cz tel.: 377 322 231

Statistika pracovníků v období roků 1992 – 2017

Informace o pracovnících viz hodnotící zprávy z jednotlivých pracovišť (údaje jsou za kalendářní roky)

Rok	pedagogičtí pracovníci - fyz.stav	ostatní pracovníci	Interní pracovníci celkem	externí pracovníci	Pedagogičtí pracovníci přepočtený stav	Ostatní pracovníci přepočtený stav	Pracovníci celkem ze státního rozpočtu	Pracovníci Celkem z mimoroz.zdrojů	Pracovníci přepočtený stav celkem
1992	1	1		1					2
1993	1	1		6					2,23
1994	2	1		8					3
1995	1	3		6					2,23
1996	1	2		6					3,00
1997	3	1		10					3,47
1998	3	1		17					3,71
1999	4	1		12					3,71
2000	3	2		16					4,1
2001	3	2		30					4,16
2002	4	2		28					5,30
2003	6	3		48					6,0
2004	10	5		87					8,31
2005	12	6		137					9,094
2006	13	5		137					10,0
2007	13	10		147			17,174	2	19, 174
2008	15	7		170			20,05	1, 406	21, 456
2009	15	7		121			20,83	0	20, 83
2010	16	7		94			21,55	1, 05	22, 6
2011	18	9		109	14,762	7, 838	17, 19	5, 41	22. 6
2012	19	8		159	11,913	3,583	15,496	1,083	16,579
2013	7	4		37	6,127	2,468	8,595	0	8,5
2014	7	3		34			9,22		9,22
2015	16,875	16		220			6,5		29,04
2016	20	10		127			7		22,2
2017	23	10		175	22,75	11,75			34,5

Trvale má SVČ více pracovníků, oproti stanovenému limitu ze strany našeho zřizovatele. Jelikož je pracovní nasazení pedagogů vysoké, aktivit je nad rámec stavu pedagogů a máme dvanáct pracovišť, není možné nikoho propustit. Naopak, máme pedagogů málo na činnost, kterou nabízíme klientům. Nejsme zaměřeni pouze na pravidelnou činnost.

STŘEDISKO VOLNÉHO ČASU RADOVÁNEK

Pallova 52/19, Východní Předměstí,
301 00 Plzeň, IČO: 69977836
Bankovní spojení:
ČSOB Plzeň, č. ú. 256488599/0300
Datová schránka: 2hdgiqh
www.radovanek.cz tel.: 377 322 231

Přehled o činnosti v letech 1993 - 2017

Šk.roky	93-94	94-95	95-96	96-97	97-98	98-99	99-00	00-01	01-02	02-03	03-04	04-05	05-06	06-07	07-08	08-09	09-10	10-11
Počet zájmových útvarů	28	22	27	35	33	36	42	40	46	82	120	139	134	145	138	170	188	186
Počet členů	323	334	353	461	529	566	634	632	666	1159	1443	1563	1726	1898	2034	2182	2527	2557
Počet letních táborů	4	2	3	2	1	1	2	3	2	4	7	6	8	18	7	15	10	9
Počet příměstských táborů					2	2	2	2	2	2	2	2	4	2	2	0	3	2
Počet příležitostných. akcí	102	100	94	105	71	78	85	97	88	87	192	192	248	308	219	234	279	251
Počet účastníků akcí	5820	5972	5235	5507	4769	4941	5367	5813	6404	5926	10036	10603	25791	39984	41735	40572	47273	43641

Šk. roky	11-12	12-13	13 - 14	14 - 15	15-16	16 - 17
Poč. ZÚ	198	82	87	259	295	304
Poč. účastíků ZV	2472	1088	1139	2977	3410	3543
Počet rekreačních aktivit	6	18	27	Nevyč.	29	48
Počet všech táborů a rekreačních aktivit	3	3	3	23	60	72
Příměstské tábory	7	4	9	46	31	24
Počet př. akcí	941	44	98	130	317	300
Poč. účastníků př. akcí	2872	2404	5482	15103	10149	5345
Met. a výuk. Programy, poč. žáků	3560	935	1111	5054	2357	2913
Poč. výuk .programů	164	38	47	265	150	139

Poznámka k tabulce:

Na některých velkých akcích je přímo nevhodné, ale i nepraktické chtít po veřejnosti, aby účastníci vyplňovali naše prezenční listiny. Proto také úbytek ve vykazovaných akcích, v počtech dětí, žáků a ostatních. Akce jsme dělali, ale za podmínek, které jsou vytvořeny, nemá cenu uvádět výkony jak v hodnotící zprávě, tak ve statistickém výkazu.

Pallova 52/19, Východní Předměstí,
301 00 Plzeň, IČO: 69977836
Bankovní spojení:
ČSOB Plzeň, č. ú. 256488599/0300
Datová schránka: 2hdgiqh
www.radovanek.cz tel.: 377 322 231

14. Další vzdělávání pedagogických pracovníků

Místa poskytovaného vzdělávání	Počet akcí	Počet zaměstnanců (interních/ externí)	Počet hodin interních/externích PP
Pallova	8	8	294
Sady Pětatřicátníků	4	4	64
Ledecká	6	6	44,5
Komenského	5	5	156
Petřínská	4	4	84
Kaznějov	2	2	16
Manětín	0	0	0
Nečtiny	0	0	0
Vejprnická	0	0	0
Kozolupy	0	0	0
celkem	29	29	658,5

Vzdělávání ředitelky

Název akce	Počet akcí	Počet zaměstnanců	Počet hodin
Legislativa	2	2	16
Dotace a projekty, zpracování	2	2	16
celkem	4	4	32

Celkem se vzdělávání zúčastnilo 29 interních pedagogů ve 29 vzděláváních programech.

Práce a spolupráce ředitelky s jinými subjekty:

- Spolupráce s KÚ Plzeňského kraje, prostřednictvím koordinační rady
- Členka koordinační rady SPDDM ČR
- Členka koordinační rady SPDDM v Plzeňském kraje
- Spolupráce s Centrem pro rodinu – Domus
- Spolupráce s občanským sdružením Latus – centrum pro děti a rodiče
- Spolupráce s DDÚ v Plzni- výukové programy
- Spolupráce s DD Domino v Plzni – návštěvy dětí, účast o Vánocích a přehlídkách činnosti
- Spolupráce s Českou pedagogickou komorou, spolupořadatel MČR v deskových hrách – rozhodčí a předseda poroty
- Pořádání oblastních kol v deskových hrách a pořadatel krajského finále
- Spolupořadatel MČR v deskových hrách
- Spolupráce s výrobci deskových her Albi, Mindok, Piatnik a nově Dino
- Spolupráce s Techmania Science Center
- Spolupráce s MŠMT – paní Mgr. Andreou Šimákovou, odbor pro mládež – oblast zájmového a neformálního vzdělávání
- Účast na kulatých stolech MŠMT- připomínkování dokumentu Strategie pro mládež 2020, Koncepce podpory mládeže 2014 – 2020 a Dlouhodobého záměru Plzeňského kraje
- Spolupráce se základními školami v Plzeňském kraji, především s 10. ZŠ v Plzni.
- Mezinárodní cena Vévody z Edinburghu – školení a spolupráce, program DoFe
- Příprava a realizace Mini Plzeň 2015 – spolupráce s Lenkou Hubáčkovou a Martou Laitnerovou
- Příprava kolektivu pro akci Praha patří dětem již pátým rokem
- Příprava, realizace a vyúčtování celostátního projektu Podpora moderních deskových her, distribuce her po republice do SVČ a DDM

Pallova 52/19, Východní Předměstí,
301 00 Plzeň, IČO: 69977836
Bankovní spojení:
ČSOB Plzeň, č. ú. 256488599/0300
Datová schránka: 2hdgiqh
www.radovanek.cz tel.: 377 322 231

- Partnerství v projektu ENVÝK – spolupráce s Úhlavou, o.p.s., paní Helenou Hnojskou – ukončeno leden 2015, programy jsou využívány
- Spolupráce s Animania v Plzni, paní Novákovou
- Postupné zavádění aktivit v Mezigeneračním centru

Spolupráce s institucemi a partnery.

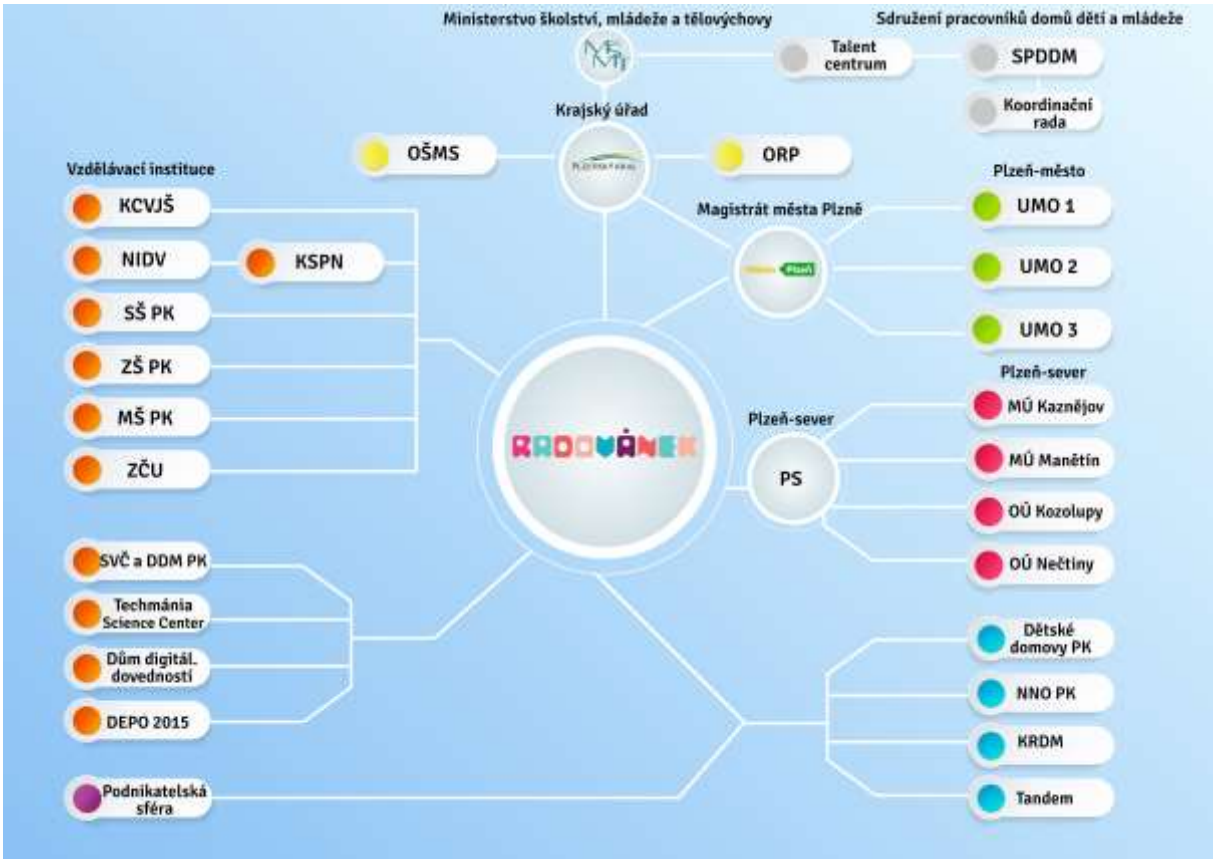

Pallova 52/19, Východní Předměstí,
301 00 Plzeň, IČO: 69977836
Bankovní spojení:
ČSOB Plzeň, č. ú. 256488599/0300
Datová schránka: 2hdgiqh
www.radovanek.cz tel.: 377 322 231

15. Přehled o publicitě a propagaci vůči veřejnosti

Opatření pro zajištění publicity:

Prezentace je prováděna prostřednictvím:

- tiskovin – letáků, plakátů, informačních tabulí- samolepky a polepy
- medializace - regionální tisk, regionální televize a radiové stanice, spolupráce s novináři
- vlastních domovských stránek a stránek partnerů projektů
- banerů a reklamních tabulí na všech pracovištích
- fotografiemi, které jsou součástí monitorovacích zpráv, projektů, jsou nezbytnou součástí prezentačních akcí a průběžně jsou prezentovány na veřejnosti
- reklamních předmětů, které slouží pro reklamu směrem ke klientům (propisovací tužky, batůžky, klíčenky, pastelky, samolepky, účastnické listy, diplomy, osvědčení, prezentace na CD, manuály a preventivní brožury, náramky, kšiltovky, diáře a další)
- Český rozhlas,
- Plzeňská jednička – regionální TV (akce Dopravní hrátky)
- QAP -internetové noviny
- Plzeňská jednička - zpravodaj MO Plzeň 1
- Plzeňský deník
- Právo

Informační webový a registrační systém

Vlastní redakční systém. Pedagogové si mohou kdykoliv sami zajistit změnu a aktualizaci webových stránek. Máme a používáme systém Domeček pro registraci účastníků zájmového vzdělávání a systém personis pro kompletní vedení personální agendy a docházky zaměstnanců.

Informační centrum pro mládež – certifikované – podpora ze strany MŠMT

Navázalo spolupráci s plzeňskými ZŠ a SŠ, NNO, úřady a dalšími plzeňskými firmami, podnikatelskými subjekty a organizacemi jako např. Plzeňské dopravní podniky, Plzeňské informační centrum, Studentské informační centrum ZČU, Dům digitálních dovedností a další. SVČ RADOVÁNEK velice aktivně spolupracuje s Techmania Science Center o.p.s., Eurocentrem a Europe direct centrem.

ICM zajišťuje:

- Vzdělávání
- Práce
- Volný čas
- Cestování
- Sociálně patologické jevy
- Občan a společnost
- Poradenství

Krajský parlament dětí a mládeže – činnost Předsednictva KPDM – 40 studentů ze 40 středních škol ze sedmi oblastí Plzeňského kraje.

Parlament úzce spolupracuje s představiteli Plzeňského kraje, ale i s organizacemi zabývajícími se výchovou a vzděláváním a oblastí zájmového a neformálního vzdělávání.

Základem KPDM je skupina mladých lidí, kteří jsou plni entuziasmu pro týmovou práci s mládeží, kteří společně dokážou komunikovat, týmově pracovat, vycházet si vstříc a vzájemně se respektovat.

Pallova 52/19, Východní Předměstí,
301 00 Plzeň, IČO: 69977836
Bankovní spojení:
ČSOB Plzeň, č. ú. 256488599/0300
Datová schránka: 2hdgiqh
www.radovanek.cz tel.: 377 322 231

KPDM vytváří dostatečný prostor pro spoluúčast a vzájemnou participaci mladých lidí na společenském a politickém životě v Plzeňském kraji. Propaguje prosazování Úmluvy o pávech dítěte, Bílé knihy EU o mládeži a Evropské charty účasti mládeže na životě obcí a regionů na území PK. Také informuje děti a mládež o Listině základních práv a svobod občana. Vytváří prostor pro diskuzi mládeže a vhodným způsobem upozorňovat na problémy mládeže v našem kraji. Prezentuje zájmy dětí a mládeže v oblasti vzdělání, využití volného času, prezentuje a propaguje oblast zájmového a neformálního vzdělávání, oblast sportu a kultury, zabývá se možností hledáním souvislostí a poskytnutí informací v uplatnění na trhu práce.

Krajský parlament dětí a mládeže má zpracovanou potřebnou dokumentaci - statut, jednací a volební řád. Parlament úzce spolupracuje s představiteli Plzeňského kraje, ale i s organizacemi zabývajícími se výchovou a vzděláváním a oblastí zájmového a neformálního vzdělávání.

Základem KPDM je skupina mladých lidí, kteří jsou plni entuziasmu pro týmovou práci s mládeží, dokáží společně komunikovat, týmově pracovat, vycházet si vstříc a vzájemně se respektovat. Je to 40 studentů, ze 40 středních škol v Plzeňském kraji.

KPDM začíná pracovat na společných projektech, vymýšlet zajímavé soutěže. Potkávají se na vícedenních a neformálních zasedáních, kde řeší zásadní otázky, a ty by chtěli dále konzultovat s příslušnými odborníky z řad veřejného a politického života. Parlament by měl pracovat nejen ve prospěch členů, ale z této práce by měly mít také užitek mládež a dospělé osoby v našem okolí, tzn. ve školách, kde žáci studují, ve městech kde žijí apod. Práci KPDM chceme provázat s činností Informačního centra pro mládež, to bude celou činnost koordinovat a se členy KPDM komunikovat.

Členům KPDM byla předložena k vyplnění anketa, která jasně ukázala, že členové mají zájem spolupracovat s politiky a zapojovat se aktivně do práce KPDM.

16. Ekonomické hodnocení

<u>Ekonomický rozbor hospodaření, k hodnotící zprávě SVČ RADOVÁNEK</u>

Výsledky hospodaření SVČ jsou uvedeny za kalendářní rok 2015, k datu účetní závěrky k 31. 12 2016.
Údaje roku 2017 jsou uváděny pouze jako informativní.

Výsledky hospodaření SVČ jsou uvedeny za kalendářní rok 2016, k datu účetní závěrky k 31. 12

Hospodářský výsledek k datu 31. 12. SVČ:	**132 371,81 Kč**
Z toho: v hlavní činnosti hospodářský výsledek	119 805,94 Kč
v doplňkové činnosti zisk	12 565,87 Kč
(jedná se převážně o příjmy z pronájmů místností)	
Náklady celkem:	28 481 852,91 Kč
Výnosy celkem:	28 614 224,72 Kč

Pallova 52/19, Východní Předměstí,
301 00 Plzeň, IČO: 69977836
Bankovní spojení:
ČSOB Plzeň, č. ú. 256488599/0300
Datová schránka: 2hdgiqh
www.radovanek.cz tel.: 377 322 231

Hospodářský výsledek je ovlivněn zejména:

Zvýšené náklady na opravy a úpravy 2 nových pracovišť v Plzni – Nade Mží a Vejprnická. Opravy a údržba budovy Komenského byly částečně hrazeny z příjmů za nájemné.

SVČ hospodaří jak s vlastními prostředky ze své hlavní i doplňkové činnosti, tak i s prostředky na finančních fondech, dále s prostředky poskytnutými z účelových příspěvků:

Dotace, příspěvky, transfery: (úč. 672) celkem 20 134 365,97 Kč

Z toho:

- dotací a grantů místních samospráv města Plzně a Kaznějova
  celkem schváleno 15 projektů a grantů v hodnotě: 268 300 Kč

- provozních příspěvků zřizovatele KÚ PK:
  - dotace přímá – školství (33353) 10 525 000 Kč
  - rozvojový program (33052) 153 842 Kč
  - rozvojový program (33061) 0 Kč
  - neinvestiční příspěvek na provoz: 3 474 000 Kč
    - účelové – KOD (kluby otevřených dveří) 50 000 Kč
      - - projekt Rubikon 30 000 Kč
      - - projekt Sport – MS v tanci - Sardinie 50 000 Kč
      -

- z prostředků KÚ PK odb. majetku – na rekonstrukce a opravy Pallova 4 629 959,07 Kč
(tj. z celkové částky příspěvku KÚ: 11 793 515,24 Kč, realizace techn.zh.=7.163.556,17 Kč)

- Úřad práce – na podporu zaměstnanosti (2 pracovnice) 160 013,- Kč
- Grantový projekt ERASMUS + Talent – v dohadné položce r. 2016 737 354,90 Kč

Nadace a dary:

Z Nadace 700 let města Plzně byly realizovány 3 projekty v hodnotě: 21 000 Kč
Přijaté dary (použití je a bude pro účely zájmového vzdělávání)
- Prostřednictvím zřizovatele KÚ PK:

Přijato:	od:	Pracoviště:	v r. čerpáno:	k čerp.zbývá:
100 000,- Kč	Workpress Aviation, s. r. o., Plz.	Ledecká,	91 405,20	8 594,80
10 000,- Kč	PRO ARCH PLZEŃ, s.r.o.,	Pallova	9 278,-	722,-

- Pro SVČ RADOVÁNEK – schváleno RPK:

2 500,- Kč	Elfetex Plzeň (13. 05. 2016)	SMT	0	2 500,-

Pallova 52/19, Východní Předměstí,
301 00 Plzeň, IČO: 69977836
Bankovní spojení:
ČSOB Plzeň, č. ú. 256488599/0300
Datová schránka: 2hdgiqh
www.radovanek.cz tel.: 377 322 231

Zaměstnanci:

K 31. 12. 2016:

Určený limit KÚ PK přepočtených pracovníků k přímé dotaci na rok byl:		26,12
Průměrný přepočtený stav pracovníků SVČ celkem dle výkazu P 1-04 k 31.12 je:		31,36
Z toho pedagogů:	20,635	
Fyzické osoby – průměrný stav:		33,168

Rozdíl mzdových prostředků na platy zaměstnanců je kryt z vlastní činnosti, zejména z příjmů úplaty za školné.

V průběhu roku došlo ke snížení pedagogických pracovníků VČ v pracovním poměru:

- dohodou, pro nadbytečnost – 0,875 úvazku na pracovišti, k datu 30.06.2016

Naopak došlo k navýšení stavu pedagogických pracovníků a to na pracovišti Pallova + 1 úvazku a + 0,75 úvazku. Na novém pracovišti Vejprnická + 1 úvazku. A 2x 0,5 úvazku pro úklid nových pracovišť.

Organizační změny:

Od 08/2016 je činnost SVČ rozšířena o pracoviště v Plzni v budovách s dlouhodobým pronájmem a to: Nade Mží, Plzeň - Skvrňany
Vejprnická 56, Plzeň - Skvrňany

Zajištění ekonomické, účetní, hospodářské a správní činnosti SVČ RADOVÁNEK:

- je zajištěno pro všech 11 pracovišť SVČ, která mají činnost ve 3 budovách Plzeňského kraje s právem hospodaření; dále ve 3 budovách s dlouhodobým pronájmem v městských obvodech města Plzně + 2 nová pracoviště; a v Kaznějově a na dalších 3 pracovištích ve školách v okrese Plzeň – sever, a to pracovníky s pracovištěm sídla organizace, v Pallově ulici Plzeň ve funkcích:

ředitelka
ekonom
hlavní účetní
mzdová účetní – PAM
hospodářka-pokladní
školník – údržbář

r. 2017:

Hospodářský výsledek k datu 31. 12. 2017 SVČ předpokládá:

v hlavní činnosti hospodářský výsledek	0 Kč
v doplňkové činnosti zisk	20 tis Kč
(jedná se převážně o příjmy z pronájmů místností)	

Limit KÚ PK přepočtených pracovníků k přímé dotaci na r. 2017 je:	27,76
Průměrný přepočtený stav pracovníků dle výkazu P 1-04 k 30. 09. 2017 je:	35,026
Z toho pedagogů:	19,18
Fyzické osoby – průměrný stav:	37,667

Pallova 52/19, Východní Předměstí,
301 00 Plzeň, IČO: 69977836
Bankovní spojení:
ČSOB Plzeň, č. ú. 256488599/0300
Datová schránka: 2hdgiqh
www.radovanek.cz tel.: 377 322 231

V oblasti majetku:
- Pokračuje realizace rozsáhlé opravy a rekonstrukce budovy Pallova 52/19, hrazeny jak částečně z vlastních zdrojů, ale hlavně z přiznaného příspěvku od KÚ PK odboru majetku a to zejména v rámci realizace veřejné zakázky, s příslušenstvím práva opce, dle smluvního ujednání.

- V 07/2017 SVČ RADOVÁNEK z vlastních zdrojů - investičního fondu, realizoval nákup osobního devítimístného vozidla VW, transportér T6 Kombi.

- Vzhledem k ukončení činnosti vodáckého zájmového útvaru byl za nabídkovou cenu odprodán evidovaný drobný dlouhodobý majetek – lodě a další vodácké vybavení, v hodnotě 36600,- Kč.

17. BOZP, BOZ, PO

Proškolovali jsme nové klienty na začátku školního roku v průběhu měsíce října.

- proškolení žáků před každou akcí či zájmovým útvarem, plaveckým výcvikem, exkurzí, výletem, lyžařským výcvikem, sportovním utkáním na jiném školním zařízení, vstupní školení zaměstnanců,
- výstupní a vstupní lékařské prohlídky, všech pedagogů včetně externích pracovníků
- periodické školení zaměstnanců jsou realizovány a průběžně kontrolovány,
- dodržování předpisů o práci přesčas a noční práci - práce přes čas není v našem zařízení vykonávána, noční práce žen je povolena pouze o letní činnost, kdy jsou dodržovány všechny předepsané předpisy,

Snížení úrazovosti:

- důsledné proškolení všech klientů probíhá průběžně
- zacházení s odpady a ochrana ŽP, třídění odpadu na všech pracovištích probíhá po celý rok
- kontrola platnosti kvalifikací (zdravotní průkazy, řidičské průkazy, referenční zkoušky, osvědčení pro práci s jedy (glazury), atd.),
- zdravotní průkazy měli všichni pracovníci s dětmi
- byly zajištěny pravidelné referenční zkoušky zaměstnanců, kteří používají služební vozidlo.

18. Hospitační činnost

Hospitační činnost probíhala dle plánu jednotlivých pracovišť, viz hodnotící zprávy za pracoviště.

19. Pedagogické rady
Dle plánu, viz hodnotící zprávy za pracoviště.

Pallova 52/19, Východní Předměstí,
301 00 Plzeň, IČO: 69977836
Bankovní spojení:
ČSOB Plzeň, č. ú. 256488599/0300
Datová schránka: 2hdgiqh
www.radovanek.cz tel.: 377 322 231

20. Vnitřní kontrolní systém a řízení organizace

Roční zpráva o výsledcích finančních kontrol za rok 2016

Komentář k výsledkům finanční kontroly a účinnosti vnitřního kontrolního systému příspěvkové organizace Středisko volného času RADOVÁNEK, Pallova 52/19, Východní Předměstí, 301 00 Plzeň.

Souhrnné zhodnocení výsledků.

Vnitřní kontrolní systém je prováděn na základě Zákona č. 320/2001 Sb., o finanční kontrole ve státní správě a vyhlášky č. 416/2004 Sb., kterou se zákon o finanční kontrole provádí.

Odstavec1.

- vnitřní kontrolní systém v SVČ RADOVÁNEK, Plzeň je ošetřen platnou aktualizovanou vnitřní směrnicí
- je efektivní a účelný, se systémem kontrol byli seznámeni všichni pracovníci SVČ, jak interní, tak externí a pedagogická rada;
- jsou respektována stanovená pravidla v rámci tohoto systému;
- je dodržován metodický pokyn KÚ Plzeňského kraje, našeho zřizovatele;
- nebyly porušeny obecně závazné předpisy

a) výsledky řídících kontrol jsou uplatněny

b) interní audit – nejsme povinni provádět – provedena byla vnitřní ekonomická kontrola, je prováděna v rámci roční závěrky v prosinci a v lednu (ekonomka, účetní, ředitelka),
kontrola výsledků hospodaření, včetně finančního vypořádání přímých dotací,
kontrola finančního krytí fondů, včetně zprávy o hospodaření s FKSP.

c) Kontrola čerpání a zúčtování příspěvku na investice „Rekonstrukce budovy Pallova – 1. etapa.“

d) externí audit - v roce 2016, nebyl proveden, nejsme povinni jej provádět; nebyl nám zřizovatelem nařízen.

Vnitřní kontrolní opatření provádíme pravidelně, průběžně, dle vnitřní směrnice a to v následných bodech:

- pravidla upravující manipulaci s finančními prostředky a ceninami,
- spisový řád došlé a odeslané pošty,
- pravidla upravující vnitřní organizaci, obchodní a bezhotovostní platební styk,
- pravidla pro inventarizaci majetku, pohledávek a závazků,
- pravidla pro hospodaření s majetkem kraje, nakládání s pohledávkami,
- pravidla pro vnitřní oběh účetních dokladů,
- pravidla upravující zásady vedení účetnictví, stanovení účetních postupů
- kontrola přípustnosti a správnosti účetních operací je prováděna průběžně ekonomkou a ředitelkou SVČ

e) finanční kontroly jinými státními orgány:
Byly provedeny tyto kontroly ve Středisku volného času RADOVÁNEK, Pallova 52/19, Východní Předměstí, 301 00 Plzeň.

- Okresní správa sociální zabezpečení Plzeň-město ze dne 20. 07. 2016 – kontrola plnění povinností v nemocenském a důchodovém pojištění, odvodu pojistného a příspěvku na státní politiku, ohlašovací povinnosti, pracovně právní vztahy, ELDP. – nebyly shledány závady.

Pallova 52/19, Východní Předměstí,
301 00 Plzeň, IČO: 69977836
Bankovní spojení:
ČSOB Plzeň, č. ú. 256488599/0300
Datová schránka: 2hdgiqh
www.radovanek.cz tel.: 377 322 231

- Statutární město Plzeň – ze dne 19. 2.2 016 – kontrola čerpání dotace ve výši 10000,- Kč na akci, projekt „Eldorádo v Radovánku aneb Den dětí v mexickém stylu“ – nebyly zjištěny závady.

- Součinnost k veřejnosprávní kontrole u Úřadu práce, Plzeň – město, projektu „Nové pracovní příležitosti“, dokladování k vyúčtování čerpání dle dohody PMA-VF-100/2015, p. Bernhardtová Jitka. K předané dokumentaci ke kontrole nebyly podány žádné námitky.

f) k dalšímu řízení podle zvláštních právních předpisů nebylo nutné přistoupit;

g) k dalšímu zkvalitnění řízení, provozní a organizační činnosti byly vypracovány dílčí kontrolní předpisy, které byly aktualizovány;
   - interně je vnitřní kontrolní systém ošetřen a podložen vnitřní platnou směrnicí,
   - je vyhodnocován, zápisy jsou prováděny a ukládány – archivovány,
   - operativně jsou řešeny minimální problémy vyplývající z provozu a výchovně vzdělávacího procesu,
   - je efektivně nakládáno s finančními prostředky – nedochází k negativním postupům ani neplnění,
   - jsou prováděny kontroly pokladní hotovosti operativně i průběžně ročně na všech našich pracovištích a stav majetku SVČ, jak fyzický, tak účetní je kontrolován na základě prováděných inventur (zápisy z kontrol, které proběhly SVČ jsou založeny a archivovány),
   - byla provedena kontrola hospodaření s prostředky FKSP a následný rozbor za rok 2016 v prosinci a v lednu 2017, je zpracován plán čerpání prostředků a využití FKSP, který bude v průběhu měsíce února novelizován vzhledem k novým požadavkům v organizaci.
   - účetní doklady jsou schvalovány ředitelkou (odeslané a došlé faktury, ostatní zaúčtované doklady, včetně pokladních dokladů pokladen v místech poskytovaného vzdělávání a kontrolovány a schvalovány jsou výpisy z běžného účtu),
   - je schválena a zkontrolována spotřeba pohonných hmot služebního vozu a platné zaúčtování pracovních cest služebním vozem,
   - průběžně jsou prováděny kontroly vyúčtování cestovních náhrad zaměstnanců

Odstavec 2.

a) finanční revize účelových dotací poskytnutých Plzeňským krajem za rok 2016 - byly provedeny
b) kontrola návratných finančních výpomocí, nemáme, nebyly.
c) kontroly půjček a příspěvků poskytovaných ze státního rozpočtu a státních fondů
   - nebyly provedeny, naše zařízení nemělo půjčky ani jiné pohledávky vůči orgánům státní správy či jiným subjektům
d) kontrolou byly zjištěny pohledávky ze strany jiných subjektů vůči nám - nejsou.
e) pohledávky po splatnosti k 31. 12. 2016 – nemáme

V Plzni dne 06. 02. 2017

Bc. Eva Tischlerová
ředitelka SVČ RADOVÁNEK

STŘEDISKO VOLNÉHO ČASU RADOVÁNEK
Pallova 52/19, Východní Předměstí,
301 00 Plzeň, IČO: 69977836
Bankovní spojení:
ČSOB Plzeň, č. ú. 256488599/0300
Datová schránka: 2hdgiqh
www.radovanek.cz tel.: 377 322 231

Údaje o projektech a dotacích – podrobný rozbor

	Žádáno u	předmět	žádaná částka	stav	výše dotace	komu
1.	Nadace 700 let města Plzně	Oblastní kolo Dětské porty - 17.ročník - 11.11.	29 000,00	schváleno	**8 000,00**	Ledecká
2.	Nadace 700 let města Plzně	Krajské kolo Zlaté struny - 20.ročník - 16.12.	35 000,00	schváleno	**8 000,00**	Ledecká
3.	Vodárna Plzeň a.s.	Keramika Pallova	50 000,00	schváleno	**45 000,00**	Pallova
4.	KÚPK-oddělení mládeže a sportu	Otevřené kluby	83 330,00	schváleno	**50 000,00**	
5.	KÚPK-MŠMT-odbor mládeže	ICM	300 000,00	schváleno	**300 000,00**	Pallova
6.	KÚPK - hejtman	WWW stránky - výhra	30 000,00	schváleno	**30 000,00**	
7.	KÚPK	RUBIKON	200 000,00	schváleno	**200 000,00**	Pallova
8.	MMP - odbor kultury	Kytarová soutěž Zlatá struna-20.ročník	32 400,00	schváleno	**25 000,00**	Ledecká
9.	UMO 3	Podaná ruka - činnosti Mezigeneračního centra	90 000,00	schváleno	**30 000,00**	všichni
10.	UMO 3	Podp.volnoč.akt.-Dance and Jump	80 000,00	schváleno	**20 000,00**	Pallova
11.	UMO 3	Podp.volnoč.akt.-Kluby Prometheus	85 000,00	schváleno	**15 000,00**	Pallova
12.	MMP - odbor školství, mládeže a tělových.	RUBIKON	200 000,00	schváleno	**10 000,00**	Pallova
13.	UMO 3	Podpora jednor.sport.akt.- Nerf liga	27 000,00	schváleno	**10 000,00**	
14.	MMP - odbor školství, mládeže a tělových.	Technické vzdělávání	95 000,00	schváleno	**68 000,00**	Sady P.
15.	UMO 1	Podp.ekol.a záj.činnosti - zahrada	127 000,00	schváleno	**50 000,00**	Ledecká
16.	UMO 1	Dětská porta	20 000,00			Ledecká
17.	Město Kaznějov	Kaznějovský masopust	5 300,00	schváleno	**5 300,00**	Kaznějov
18.	MMP - Mikrogranty 2017	Eldorádo	19 000,00			Pallova
19.	Město Kaznějov	Velikonoční jarmark	6 000,00	schváleno	**6 000,00**	Kaznějov
20.	UMO 3	Sportovní vybavení	157 500,00			Pallova
21.	Město Kaznějov	Radovánkohraní	3 000,00	schváleno	**3 000,00**	Kaznějov
22.	UMO 1	Porta a traktůrek	66 000,00	schváleno	**66 000,00**	Ledecká
23.	EU-Evr.sociální fond-oper.progr.Zaměstnanost	Dětská skupina	3 000 444,00	schváleno	**3 000 444,00**	Vejprnická
			4 740 974,00		**3 949 744,00**	

STŘEDISKO VOLNÉHO ČASU RADOVÁNEK
Pallova 52/19, Východní Předměstí,
301 00 Plzeň, IČO: 69977836
Bankovní spojení:
ČSOB Plzeň, č. ú. 256488599/0300
Datová schránka: 2hdgiqh
www.radovanek.cz tel.: 377 322 231

Kontrolní činnost ředitelky a její rozbor.

Ředitelka prováděla kontrolní činnost dle plánu, pedagogická

Měsíc	Interní pracovníci	Externí pracovníci
září 2016	Organizace práce, pedagogická rada, Plán hospitační činnosti.	Pedagogická rada BOZP- kontrola proškolení
říjen 2016	Registrace členů Příležitostná činnost – plán, příprava důležitých prioritních aktivit. Kontrola matriky, příprava statistických výkazů DVPP - plán	Plány práce Kontrola členů, přihlášky, poplatky
listopad 2016	Okresní soutěže, organizace školních kol. Metodická činnost a výukové programy. Příprava příležitostných akcí.	Kontrola Domečku
prosinec 2016	Kontrola ped. práce směrem k externím pracovníkům Přímá práce s dětmi. Kontrola dovolené, personis	Kontroly v zájmových útvarech.
leden 2017	Hodnocení práce v I. pol., průběžná kontrola.	Hospitační činnost , hodnocení práce v I.pol.
únor 2017	Zahájení II. pol., příležitostná činnost, zpracování dat. Okresní soutěže předmětové, kontrola, jednání s garanty.	Kontrola registrace členů, docházka, plány na druhé pololetí, úhrada poplatků, orientace v systému Domeček.
březen 2017	Dodržování prac. náplně a prac. kázně. Dodržování přímé práce s dětmi.	Účast v soutěžích a ost. příl. činnostech Hospitační činnost
duben 2017	Práce s veřejností, ped. připravenost jako motivační systém.	Dodržování prac. doby a BOZP.
květen 2017	Systémová práce s externími prac., podíl na prezentaci SVČ Hospitační činnost- viz tabulka hospitací MPV.	Dodržování rámcového plánu práce v ZÚ
červen 2017	Organizace a příprava na LT, podíl na přípravě programu, pracovní klima Hospitační činnost- viz tabulka hospitací MPV.	Hodnocení činnosti, kontrola registrace. Hospitační činnos , kontrola plnění
červenec – srpen 2017	Kontrola výchovně vzdělávací práce na příměstském táboře	Kontrola DOPP
září 2017	Kontrola čerpání řádné dovolené ped. pracovníků. Upozrnění kolegů na špatné čerpání ŘD.	Kontrola DOPP – výkazy

Pallova 52/19, Východní Předměstí,
301 00 Plzeň, IČO: 69977836
Bankovní spojení:
ČSOB Plzeň, č. ú. 256488599/0300
Datová schránka: 2hdgiqh
www.radovanek.cz tel.: 377 322 231

Ekonomická

Měsíc	Peněžní deník proplacené faktury	Cestovní náhrady	čerpání rozpočtu (při měs. uzávěrce)	Plnění termínů daných zřizovatelem
září 2016	x	Průběžná kontrola a podpisy	Kontrola dokladů před uzávěrkou	KEVIS – zpáva organizace Úrazovost – podpisové vzory, příprava el. vyplnění Datová schránka - archiv
říjen 2016	x	Průběžná kontrola a podpisy Kontrola přepravy a provozu vozu	Uzávěrka	Statistický výkaz Z-15 Hodnotící zpráva Plán práce Statistický výkaz Odeslání a podepsání kompletní uzávěrky
listopad 2016	x	Průběžná kontrola a podpisy	Kontrola čerpání rozpočtu – především přímé výdaje	Kontrola podkladů pro statistické výkazy. Vyúčtování dorací
prosinec 2016	x	Průběžná kontrola a podpisy	Kontrola pokladen	Podklady pro uzávěrku, kontrola účetních dokladů KEVIS – podklady pro přímé dotace ze strany KÚ
leden 2017	x	Průběžná kontrola a podpisy	Projekty – finanční zabezpečení	Uzávěrka
únor 2017	x	Průběžná kontrola a podpisy	Kontrola příspěvků od rodičů	Vyúčtování projektů a jejich kontrola
březen 2017	x	Průběžná kontrola a podpisy	Čtvrtletní kontrola čerpání finančních prostředků	Kontrola čerpání finančních prostředků projektů
duben 2017	x	Průběžná kontrola a podpisy	Projekty– finanční zabezpečení	Uzávěrka
květen 2017	x	Průběžná kontrola a podpisy	Kontrola rozpočtů LT Žádosti o finanční prostředky.	Návrh odpisového plánu. Návrh rozpočtu – odeslání na KÚ.
červenec 2017	x	Kontrola vyúčtování vozidla a cestovních náhrad	x	Uzávěrky Kontrola v rámci VZ Odpisový plán
srpen 2017	x	Průběžná kontrola a podpisy Zaúčtování letní činnosti	x	Uzávěrka Kontrola vyúčtování LT a pobytových akcí. Příprava a předložení rozpočtu pro KÚ

Pallova 52/19, Východní Předměstí,
301 00 Plzeň, IČO: 69977836
Bankovní spojení:
ČSOB Plzeň, č. ú. 256488599/0300
Datová schránka: 2hdgiqh
www.radovanek.cz tel.: 377 322 231

Provozní

Měsíc	Technicko – materiální vybavení	BOZP, PO, CO, revize a revizní zprávy	Stav budovy a prostor	Údržba a majetek
září 2016	Kontrola vozu a jeho údržba.	Proškolení zaměstnanců. Proškolení klientů v ZÚ.	Stav oken v budovách Pallova, Petřínská, Ledecká	Kontrola fitness a budovy v Kaznějově.
říjen 2016	x	Doplnění lékárniček, dokoupení potřebných léků. Zajištění lékarničky auta služ. .	x	Kontrola horolezeckých stěn, vnitřní a venkovní.
listopad 2016	Kontrola vozu, přezutí pneumatik. Servisní služby.	Elektro závady, kontrola a případné zajištění odstranění závad	Kontrola objektu v Pallově -	x
prosinec 2016	x	x	Kontrola budovy před zimními prázdninami.	WC kontrola, odstranění protékání WC
leden 2017	Kontrola vozu a jeho údržba.	Revize sportovního náčiní	Kontrola ve fitness před provedením kontroly strojů odborným technikem. Následné provedení revizí odbornou firmou	x
únor 2017	x	x	Řešení úklidu kolem objektů.	x
březen 2017	Přezutí pneumatik u vozu.	Kontrola upevnění regálů, kontrola archivu, kontrola budov, plán oprav. Zprávy BOZP, kontrola pracovišť	Upozornění na špatná okna v budově Pallova. Řešení situace v objektu.	x
duben 2017	Kontrola vozu.	x	Objekty, jejich údržba, rekonstrukce, opravy.	x
květen 2017	x	x	Objekty, jejich údržba, rekonstrukce, opravy.	x
červenec 2017	x	x	Kontrola budovy a zařízení před prázdninami.	x
srpen 2017	x	x		

STŘEDISKO VOLNÉHO ČASU RADOVÁNEK
Pallova 52/19, Východní Předměstí,
301 00 Plzeň, IČO: 69977836
Bankovní spojení:
ČSOB Plzeň, č. ú. 256488599/0300
Datová schránka: 2hdgiqh
www.radovanek.cz tel.: 377 322 231

Vnitřní kontrolní činnost BOZP, BOZ, PO

Měsíc	Stav budovy, BOZP, PO	Kontrola plnění plánu revizí	Stav
září 2016	Školení BOZ a PO int. a exter.	Kontrola plnění plánu revizí – termíny dodržovány	splněno
říjen 2016	Kontrola budovy, fitness, dílny	Kontrola úkolů daných prověrkou BOZ	splněno
listopad 2016	Čtvrtletní kontrola BOZ a PO	Kontrola plnění plánu revizí – termíny dodržovány	splněno
prosinec 2016	Problémy ve fitness – oprava		splněno
leden 2017		Revize sportovního zařízení	splněno
únor 2017	Čtvrtletní kontrola BOZ a PO	Kontrola plnění plánu revizí – termíny dodržovány	splněno
březen 2017	Prověrka BOZ	Novela revizí – doplnění	splněno
duben 2017	Kontrola dílčích BOZ zpráv za pracoviště.		splněno
květen 2017	Kontrola řádů učeben		
červenec 2017	Školení pracovníků, vedoucích pracovišť první pomoc Školení obsluhy TNS	Revize el. přístrojů a pecí, TNS přístrojů	splněno
srpen 2017	Hodnocení, jednání s majiteli budov v Plzni.	Hodnocení plnění plánu	Přehodnocení současného stavu a přípravu plánu

Pallova 52/19, Východní Předměstí,
301 00 Plzeň, IČO: 69977836
Bankovní spojení:
ČSOB Plzeň, č. ú. 256488599/0300
Datová schránka: 2hdgiqh
www.radovanek.cz tel.: 377 322 231

21. Zákon č. 106/1999 Sb., o svobodném přístupu k informacím
Poskytování informací podle zákona č. 106/1999 Sb., o svobodném přístupu k informacím
Nebyly dotazy podané na závažné problémy.

Počet podaných žádostí o informace	**0**
Počet vydaných rozhodnutí o odmítnutí žádosti	**0**
Počet podaných odvolání proti rozhodnutí	**0**
Počet stížností na postup při vyřizování žádosti o informace	**0**

22. Řešení stížností
V celém období školního roku se nám nestalo, že bychom museli řešit tak závažné stížnosti, že bychom museli provádět zápis a písemně odpovídat.

23. Úspěchy SVČ
Viz zprávy pracovišť.

24. Spádové oblasti SVČ

Viz zprávy pracovišť.

5. Závěrečné shrnutí v bodech

- **Zájem o naše aktivity je poměrně stejný, stále je velkým problémem zapojení žáků ve věku 16 a výše.**
- **V dnešní době je velká změna ve využívání volného času dětí a mládeže vzhledem k novým moderním technologiím, které jsou hojně využívány a nahrazují tak zábavu v kolektivu vrstevníků v domácím prostředí.**
- **Získáváme stále více mimorozpočtových prostředků**
- **Plzeňský kraj nás velice podporuje finančně a to především v možnosti rekonstrukcí a oprav pracoviště Pallova**
- **Prostorové zázemí je pro nás těsné, jsme spokojeni za to, co máme, ale nemáme na pracovištích skladovací prostory, chybí vlastní tělocvičny, nedostatečné vybavení počítačových učeben, v rámci digitalizace a dokumentaristiky**
- **Pedagogové se sebevzdělávají a doplňují si předepsaný stupeň vzdělání**
- **Máme neodpovídající počet pedagogů vůči naší rozsáhlé práci**
- **Pracujeme stále více s předškolními dětmi, tato zájmová oblast není státem dostatečně podporována a preferována v oblasti zájmového vzdělávání s předškolními dětmi (musíme zájmovou činnost pro tuto skupinu velice zdražovat).**
- **Spolupráce se základními školami se zlepšuje díky našim profesionálním aktivitám a preventivním programům, jako je Rubikon**
- **Konečně se nám povedlo vybudovat dle vyhlášky o hygienických podmínkách ve školství odpovídající sociální zázemí v šatně v Kaznějově a budujeme je v Pallově ulici.**
- **Těžko můžeme pracovat s dětmi ze znevýhodněného sociokulturního prostředí, když je nemůžeme podpořit finančně.**

Pallova 52/19, Východní Předměstí,
301 00 Plzeň, IČO: 69977836
Bankovní spojení:
ČSOB Plzeň, č. ú. 256488599/0300
Datová schránka: 2hdgiqh
www.radovanek.cz tel.: 377 322 231

- **Překážkou v naší práci jsou školy, které budují síť zájmových útvarů i přesto, že je v obci pracoviště SVČ.**
- **Školy začínají pracovat v oblasti zájmového vzdělávání i v době prázdnin, čímž se dostáváme do obtížného získávání našich klientů.**
- **Školy dostávají granty na oblast zájmového vzdělávání, což je pro nás konkurenční záležitostí**
- **Tíživě na nás působí fakt, že školy mají ZÚ zcela bez poplatků nebo za výrazně nižší ceny na rozdíl od nás, kde stále poplatky musíme zvyšovat.**
- **Do Plzeňského kraje vstoupila organizace kroužky. cz, která proniká do škol v celém regionu**
- **Máme úspěchy při práci s talenty a nadanými. Není jich mnoho, ale o to více si ceníme, že s nimi můžeme individuálně pracovat.**
- **Máme dobré vztahy na jednotlivých pracovištích a spolupracujeme velice úzce s řediteli škol, kde působíme. Máme skvělé a pracovité pedagogické pracovníky, jak interní, tak externí.**
- **Dochází k postupné změně podmínek ve vzdělávání na jednotlivých pracovištích. Prostory opravujeme, čistíme, likvidujeme léta nastřádaný starý nábytek, který mnohdy není veden evidenčně a již dávno byl vyřazený.**
- **Obnovujeme a aktualizujeme vnitřní kontrolní systém a s tím spojenou aktualizaci vnitřních směrnic a řádů.**
- **Dochází k postupné předepsané archivaci dokumentace – spolupráce s úředníky ze Státního archivu v Plzni.**
- **Byli jsme oceněni panem hejtmanem – 1. cena za nejlepší webové stránky organizace zřízené Plzeňským krajem a 4. místo ve společenské odpovědnosti**
- **Krajský parlament dětí a mládeže PK, jehož jsme zřizovatelem byl velice úspěšný na mnoha zahraničních pracovních cestách.**
- **Obdrželi jsme též dotaci od MŠMT na podporu ICM.**
- **Máme kvalitně zpracovaný marketingový systém**
- **Aktivně jsme spolupracovali s médii.**
- **Naše rekreační aktivity byly velice dobře vnímány účastníky i rodiči.**
- **Věnovali jsme se nadaným a talentovaným.**

Vypracovala dne 15. 10. 2017

Bc. Eva Tischlerová
ředitelka SVČ RADOVÁNEK

Přílohy:

- Hodnotící zpráva Pallova
- Hodnotící zpráva Ledecká
- Hodnotící zpráva Komenského a Nade Mží
- Hodnotící zpráva sady Pětatřicátníků
- Hodnotící zpráva Petřínská
- Hodnotící zpráva Kaznějov, Nečtiny
- Hodnotící zpráva Manětín
- Hodnotící zpráva Vejprnická.
- Hodnotící zpráva Kozolupy
- Pochválili nás – dopisy, články
- Fotodokumentace